# 商報
SHANGHAI JOURNAL OF COMMERCE
95 FOOCHOW ROAD

社址上海四馬路望平街口　電話中央六六零一三三號　郵局信箱中一五二七

中華郵政特准掛號立劵按照總包特別優益寄送之報紙　電報掛號零三三六一

第二千三百四十五號

今日三張售大洋三分四厘



▲定報價目▼
國內　每月一元一角　三個月三元二角　半年六元三角　全年十二元
歐美各國　全年念五元二角　半年十三元　郵票九五　空函不寄

▲廣告刊例▼
封面　二行起碼　每日每行洋一元四角
特別　各版新聞之下爲特別地位五行起碼每日每行四角
後幅　長行　三行起碼　每行七角
短行　五十字起碼每字每日洋一分　五十字以外不滿十字者均作十字算
方寸（英）　二方寸起碼　每方寸對面一元　後幅五角　長年面議



## 上海總商會商業夜校今晚開學



## 新開　九華綢緞商店
露路南京路望平街斜對面　裝修工竣擇日開幕

○統辦綢緞搜羅宏富花色悉有盡有○發揚國貨取薄利多賣主義以廣招徠○選辦認真貨質務求優美並不如市上之以劣貨朦混○聘請名師繪圖代製新樣式樣新穎大方並製國貨中山裝○兼售顧繡衣邊等等以便顧客選配○特設郵售部凡郵局設有代收貨價之區或通滙之區歡迎各埠通函購辦○現在籌備將次就緒開幕在即各界巨公閨閣名媛幸祈留意


## 鎮海旅滬同鄉會召集會員大會公告

茲定陽歷八月二十八號（即陰歷八月初二日）午後二時假座西藏路寧波同鄉會舉行大會凡我會員屆期惟冀準時蒞臨茲除專函通知外謹此公告

## 中央清黨委員會通告清字第四號

爲通告事查各地清黨事宜（軍隊除外）統限於八月三十一日截止仰全體黨員於八月三十一日以前携帶相片二張到所屬縣或市清黨委員會塡具本會製定之黨員審查表由縣市遞級彙報中央以便審查頒發新黨証違者即喪失黨員資格特此通告


## 昌興公司亞細亞皇后號由滬直放香港徑往小呂宋

昌興公司亞細亞皇后號二萬五千噸現定八月念七號即陰歷八月初一日禮拜六由滬直放香港徑往小呂宋　本輪客位寬敞速率甚快行駛平穩絕無暈浪之苦三天內可到香港艙內侍役招待週到如蒙賜顧請駕臨黃浦灘四號廣東路轉角本公司客票間接洽可也　電話中央五五八一號　昌興公司謹啓


## 上海各界慰勞革命軍前敵將士大會

遊藝假座南市九畝地新舞臺于八月念六念七念八舉行京劇三夜其節目如下　念六日夜戲節目（每日十二時起五時散）全班合演滿堂全紅吳寶奎琴艷方梅龍鎮小長牧虎關胡青峯朱桂紅王鳳彬回荆州趙奎官崔廣和宦鳳池邱得利張信雲殺四門應寶蓮邢聯霞投軍別窰小瑞亭冀州城陳善甫張瑤卿武家坡于雨亭增長勝李陵碑何雅秋女起解劉漢臣張福文傳長才三盜口麒麟童白牡丹南天門常春恒劉筱衡坐樓殺惜　八月念七日（即禮拜六）夜演戲目如下　全班長亭會劉少舫跑皇城吳寶奎周蕙卿桑園會趙君甫林冲夜奔伍逢春春香鬧學陸子良鳳凰山盧翠蘭小蘭春遊龍戲鳳蓋天紅小小桂元十八扯碧琴芙紅鸞禧奎雙林程春奎白水灘王芸芳女起解蓋叫天許奎官楊善華朱榮奎李祥麟劉振廷范連奎忠虎村常春恒劉衡玉琴韓文奎狸貓換太子拷打宛承玉　八月念八日夜演戲目如下　合演雪盃圓小瑞亭昆松殺嫂何雲英小長勝轅門斬子趙金元伐東吳小鈞培落馬湖朱韻聲金鳳樓朱桂英王玉山程春奎徐慧卿刀劈三關女叫天馮素蓮梅龍鎮小趙君玉六月雪郭玉蓉打鼓罵曹林樹森徐策跑城畢春芳大破路安州張德祿力殺四門毛燕秋玉堂春李桂春孫紹棠獨木關

# 全國同志一致起来根本撲滅中國共產黨！

# 警告汪精衛即日自動下野！

# 要想澈底寗漢合作汪精衛就該實踐前言自動下野

上海工會組織統一委員會


## 國聞週報

第四卷第三十一期

要目

第二國際之主要分子　谷冰

世界的法西斯蒂主義（續）　藤井悌著　冷觀節譯

第八屆遠東運動會全國預選記（續）　記者

要不要中國影片？　陳大悲

水濱之夢　心冷

本報價目全年五元郵費五角半年二元六角郵費二角五分每本洋一角五分總發行部天津日租界旭街二十七號分發行所上海山東路德興坊各省各大書

多福牌

香烟

吸之多福

優美烟葉精製



## 玉香煙　獅牌

烟絲黃嫩

烟味清香

中國華達煙公司

上海總商會月報第七卷七期七週紀念號出版（要目）（列後）
關稅自主以後宜及時準備並補救各問題 馮少山 裁厘加稅問題與關稅自主 王曉籟 裁厘與關稅自主 峙水 商會法修改問題 峙水 帝國主義與新經濟政策 鍾兆落 馬寅初 國民政府之財政方略 李幹 帝國主義經濟侵略下之中國 楊先鈞 一進出口貿易中之外商勢力 二外商在華設廠之計劃及其概略 商業用語詳解 上海總商會暫行章程 上海總南會會計組織 徐永祚 其他商情統計工商界消息等細目來多不及備載（定價）每冊大洋二角半年六冊一元一角全年十二冊二元（郵費）本埠及日本每冊一分半外埠二分歐美南洋香港一角外埠定報可向郵局購就滙票掛號寄詳郵滙不通之處可以郵票九五折代現（總發行所）上海天后宮橋北堍上海總商會月報營業部（代售處）各省埠商務印書館中華書局

進攻週刊第十五期目次
爲宣布關稅自主告國民（慎之）秋凉日暮之蟬唱（插圖）（老奕）今後之國民黨（阡人）鋼錐（六則）—武漢派往哪里走？（慎）—好個『日本民間之有志者』！（慎）—拿些什麽去報酬『和事老』？（慎）—請芳澤公使有以語我來！（慎）—共產黨人之光榮（慎）—兩副面孔•一個公式（慎）文藝 打倒帝國主義者（獨幕劇）（亦庵）特載 勗黨務訓練所畢業諸同學（紹文）一週大事記（玉庭）社址及總發行所—上海法租界金神父路日暉里十八號（價目）每期零售大洋二分五厘訂閱三個月大洋二角五分半年大洋五角全年大洋一元郵費在外（代售處）本埠中華書局北新書局泰東書局校經山房海左書局上海圖書館羣衆圖書公司光華書局中原書局國民書店美的書店中華圖書館亞東圖書館宜春堂三民書店愛文書局良友印刷公司大中書局廣肇公學留香號江灣出版合作社（外埠）南京總代售處中華書局南京分售處共和書局金陵圖書館世界書局杭州光華書局梁溪圖書館汕頭三民書局廣州新潮社圖書館盛澤姚德興號各埠商務印書館及中華書局

## 評論

### 民衆勢力

都良

自從孟子說過一句「民爲貴」的話，我們民衆總算有了地位。但是一直到現在，迄不曾實取得「貴」的資格。雖然革命以後也曾被人稱過好幾聲主人翁，而結果還是不能以主人翁自居，只在所謂「公僕」的軍閥、官僚勢力之下做個被踐迫者。

本來，我國人民是最愛好和平的。稍稍受些凌辱，決不會起強度的反抗。除非在無可忍受的空氣中，纔會有本能衝動的表現。近年來的民衆運動，便是受過度壓迫之一種反動，雖然團結還不甚堅定，刺激還只限一時，事實還嫌如一閧，而民衆勢力總有一部分造成確然有不可侮之勢了。

撇開有形的民衆勢力不說，實際上還有一種無形勢力的存在，可以左右成敗的，這便是民衆的同情。譬如國內有了兩個交戰團體；那比較得民衆同情的一方，往往處于勝利的地位。這自從洪憲復辟以來，有好幾回事可資例證。原來民衆在冷靜的有秩序的情況之下，其認識爲最有意義。不過當時民衆知識幼稚。還只知在消極上助長一方軍閥之伸展；不能積極謀本身的解放；結果終于輾轉受軍閥的荼毒。到近年創鉅痛深，差不多已在水深火熱之中，這纔明白軍閥終不可恃，非圖自己解放不可，即解放自己，又非藉有一種民衆化的軍隊來肅清軍閥不可。這種傾嚮使落在國民革命軍身上。所以國民革命軍自去年出兵以來，不一年而奠定江南。固然由於軍隊之努力，而民衆無形勢力的扶助，怕也是一個重要的成分罷。

最近武漢政府遷都宣言中，有幾句很動聽的話。就是說『國民革命的目的，在解除民衆的痛苦。』又說『本黨對於人民爲革命而犧牲，必當求其代價。代價爲何，即在爲人民解除痛苦，增進幸福而後已。』我因而想到，民衆勢力和國民革命軍之進行，實在已到最密接的程序中了。我敢鄭重的說一句道：我們民衆要解除痛苦，惟有一心盼望國民革命之成功；國民革命軍要完成革命。也應在解除民衆痛苦上爲加倍之努力。

## 要聞

# 奉晉戰釁爆發在即

張宗昌在京大唱討晉論
主張未入豫前先除晉患
奉將派員赴晉詢閻眞態

奉將派員赴晉、詢閻錫山眞正態度、並希出運城入豫、晉代表潘蓮茹表示、外傳孫張向晉提五條件說、不確、何成濬赴西山養病、（本社北京二十四日電）

【東方社北京二十三日電】張宗昌因閻錫山持觀望態度、頗憤慨、彼在軍事會議上主張在未入豫前、先行大舉討閻、以除永久後患、此種討晉論、與奉派之急進論相合、楊宇霆等之穩健論、或將被推翻、亦未可知、故山西代表中早有不安之色、

【國聞社北京二十四日電】南桂馨南下後、擬赴浙訪蔣、兼察漢甯合作後情勢、

### 魯張恣情聲色

對豫沒有辦法

念五日軍政界宴張宗昌徐源泉于會賢堂演戲、徐源泉念四日午抵京、

魯保安總司令部奉命改稱督辦公署、刻已籌備、俟張宗昌返後即實行、（本社北京二十四日電）

金壽良念三日代表張宗昌檢閱第十六旅、（本社濟南念二日電）

# 粵方贊成甯漢合作

汪譚等均尚在廬山
九江將開軍事會議

李濟琛黃紹雄十日致甯方電、謂葉賀變叛、實爲吾黨及政府重新團結之機會、武漢若能認眞清黨、誠意合作、我方似宜推誠相見、以免共黨挑撥、濟琛紹雄平素主張黨與政府須十分團結、始可完成革命、前此分裂、誠可痛心、今有良機、似宜補救、又十五日致汪譚等電、謂前此紛擾、無事可爭、萬望一致主張、共維黨國、武漢同志、遲行遷甯、（本社香港二十四日電）

【國聞社漢口二十二日電】汪譚等箇（二十一）已到潯、午後赴廬山、約留兩日、即逕赴甯、李宗仁養日可到潯胡宗鐸並未到、劉驥箇日赴潯、

【國聞社漢口二十二日電】張篤倫銜命到重慶後、與川中將領原有相當接洽、現漢甯合作電到、遂商張請任命鄧錫侯劉文輝爲第四集團第六第七方面軍前敵總指揮、

【國聞社漢口二十一日電】馮電告派劉驥出席九江軍事會議、

【國聞社漢口二十三日電】聞李•白•何均須到潯、汪•譚等養（二十二）倘在廬山、候李等會議後、即同赴甯、

【國聞社漢口二十三日電】馮電陳意見、主張唐赴潯甯方各部亦反攻、有「此間當同時分兩路進攻、繼續北伐、一、沿津浦、一、沿京漢、並由閻洛京漢三路並進、不逾月定可會師京津、凡有所命、不無聽命」等語、

【國聞社北京念四日電】張宗昌在京、忙於酬應觀劇、敬（念四）午閣員宴張、對豫軍事、仍無具體決定、

### 英兵在甯登岸

說是警備和記工場

【東方社南京念三日來電】英國陸戰隊百名、因警衛和記工場、已於念一日登岸、

### 程潛軍隊抵甯

何鍵部有到安慶說

程潛部軍隊一部份、已由蕪湖下駛抵甯、（本社南京二十四日電）

【公平社】三十三軍第四師師長李乾玉率所部千人、現奉令由廣濟開拔東下、已抵皖省英山、該師歸何鍵指揮、聞日內即移駐太湖宿松一帶云、

【電通社蕪湖念一日電】本日由潯開拔之程潛部約五千、搭乘民船數十隻、經此向下駛、傳何鍵部約一萬將到安慶、

### 使團竭力破壞加稅

芳澤回任後之趨勢

【國聞社北京二十四日電】敬（二十四日）晨使團會議甯加稅案、漾（二十三）英法兩使訪芳澤談話、聞將有新決定、

【東方社北京念四日電】此間接得報告、謂南京政府已將預定於九月一日實施之裁厘加稅無限期延期、外交團方面乃極端重視、皆以爲萬一實施時、當如何處置、認此事有慎重考慮之必要、日英法意美（代理公使出席）五國公使今日在日本公使館開會議、即慎重討論此事之對付方法也、

### 京法大生請願教部

反對撥分校址

法大學生反對校址撥一部份歸女大、派代表四人赴教部請願、（本社北京二十四日電）

### 錫甯間區間車暫停

甯錫間之第一及二十二次區間車、因缺乏車輛、二十四日起、暫停行駛、（本社南京念四日電）

### 山東撤兵高唱入雲

【電通社東京念四日電】山東撤兵問題、田中首相將提出閣議、陸軍方面亦已決意撤兵、惟至決定時止、尚需相當之曲折、

### 海防暴動原因

安南工人嫉妬華工

【路透社】據此間今日所接消息、海防暴動之原因、乃由華人在工廠工作者工值較優於安南工人、安南工人妬嫉所致、示威運動乃工人組織、上等華人均未參加、

# 本溪湖礦工大暴動

一千三百人反對新工資制度
日本軍警全體出動如臨大敵
宣傳一日人被害十餘人受傷

【東方社奉天二十三日電】本溪湖煤鐵公司苦力約一千三百名、本日午後五時入坑之際、稱因不服二十日改正實施之新工資制度、聲勢洶洶、遂於午後七點五十五分發生暴動、擁至工場事務所、殺害日人職員一名、因此臨時召集警察守備隊及在鄉軍人、極力彈壓、至十時半許、暴動始漸鎮靜、又警官五十名、因該事件由本驛至、

【電通社奉天念三日電】滿洲本溪湖煤礦公司之炭坑製鐵發電所及其他苦工、要求加薪、開始總罷工、念三夜、已點電燈、至八時頃、切斷電流、頓起暴動、玻璃機器、被害甚鉅、一部苦工、侵入公司以外之市外方面、日人被害頗鉅、警察消防隊青年團在鄉軍人團出動、當局疑係共產黨之畫策、旋盤工廠之日人三人有被害說、奉天於念三夜、已派警察五十人、前往鎮壓、苦力共有二千餘人、事態重大、日本亦出軍隊一營、秩序稍稍恢復、日兵已有一人負重傷、生命危篤、其他日人中、有十數人負重輕傷、

# 武漢政府決定遷甯

中央擴大會議通過遷都宣言
九江會議注重解決東南軍事
汪精衛唐生智奉命赴潯參加
善後問題將俟南京會議解決

【國聞社漢口通訊】由南京來之胡宗鐸、已於十七日下午四時到潯、在胡尚未到潯以前、此間原擬約胡西上漢口、會商一切、嗣因他故、仍照原議、此間即派代表赴潯就商、十九日此間決議、在尚未離漢遷甯以前、舉凡應行先決諸問題、即在九江會議解決之、並決定特派汪精衛爲代表、即於二十日赴潯、同時又因東南軍事問題、復令唐生智偕同軍委會參謀處長龔浩東下九江、以便會議方法、移師北伐、故唐已準於今晚（二十）偕同汪襲乘快利輪船赴九江、唐之總部隨行有參謀長晏勳甫•秘書長鄧紹汾•及官佐百餘人、衛士隊兩營、官佐衛士等則分乘輪船民船、並載有馬匹及軍用品甚夥、聞唐預定二十一日駐九江行營、並聞廬山亦備有行館、至此會議究在九江舉行、抑在廬山舉行、尙難預計、但參與是會者、除張發奎•朱培德•黃琪翔及東南將領代表胡宗鐸外、尚有程潛•何鍵•劉興、亦均將前往列席、預料最先決議者、當在迅決軍事、至若善後問題、將在南京開第四次中央全體會議解決、故此間十九日之念五次擴大會議、即決議將東南各執監分處撤消、歸第四會議解決、並議決宣言、對日遷都南京、籌備遷徙人員之第一批、已於十九晚東下、此間各級黨部、決於遷甯前一律成立、其充塞武漢致令市面不安之國庫券、則決於遷甯以前、在半個月之內、以中央鈔票盡量收兌、（八月二十日）

### 日人營救被擄船員

【路透社北京念四日電】八月十日有日船某號在海州附近被浦遇匪、船長等數人被架勒贖、現有日員三人由青島前往營救等、當然確保日本之既得權、

### 北直苦潦

京奉路楊村大水、（本社北京念四日電）

【國聞社北京二十四日電】京津大雨三日、各河水勢皆漲、

### 劉志陸稱肅清魯西

【國聞社北京二十四日電】劉志陸電稱、已將魯西完全肅清、請當局派行政官、辦理善後、（本社濟南二十三日電）

### 林永謨就漳龍指揮

南靖縣會匪綁官長

林永謨抵漳州後、擬二十六日就漳龍指揮職、並擬押漳碼公安局黃復漢、（本社廈門二十四日電）

南靖縣長周彬川二十三日夜與警備隊長警備隊被匪綁去、二十四日漳龍指揮派隊追救、（本社廈門二十四日電）

### 芳澤訪張作霖

進行侵略滿蒙

【國聞社北京二十四日電】下午三時、芳澤赴府訪張作霖、聞爲滿蒙問題、

【東方社北京二十四日電】日本芳澤公使於本日下午訪張作霖、爲歸任後照例之應酬、同時於東方會議之結果、亘於政治經濟兩方面、今後日本對滿蒙政策之根本趣旨、有所說明、不日將進行滿蒙關係之交涉、

【電通社北京二十四日電】芳澤公使與張作霖會見、關係商租權問題、關稅問題、鐵道問題、

### 魏益三殘部竄皖

【國聞社漢口二十一日電】彭振國皓（十九）亥刻由倉子埠電告、魏益三僞率少數部隊入皖、餘收編、計步兵中官驛一團、麻城三團、另漢口收編步兵一團、砲兵機槍迫擊隊各一連、

### 美國對華政策不變

國務卿凱洛之宣言
仍維持不干涉主義

【十五日京訊】邇來外人方面盛傳美國政府現已容納在華美商之建議、與華會有關係之各國共同提携、組織國際諮詢委員會、或採用德國杜威斯計畫、藉各國共同一致行動之方略、以穩定統一中國之時局、甚至有謂此次駐華美國公使馬克謨之奉召返國、即爲此事、此項謠傳、極爲駭異、茲據外交界消息、美國務卿對此、現已在紐約發表宣言、予以否認、宣言大要如次、「美國現在仍維持其素來不干涉之對華傳統政策、並未計劃各國共同行舉之方略、藉外力穩定統一中國之時局、亦絕未計劃在華召集正式或非正式之國際諮詢委員會、至於適用德國杜威斯計劃之說、近雖有人主張、但中國與德國之情形不同、當然不能適用、美國政府之意見、以無論召集國際諮詢委員會及施行杜威斯計劃、均不能得中國輿論之贊助、設無中國輿論之贊助、則必引起華人之猜忌、反益滋糾紛、故美國政府對於中國時局、經一年長時間之觀察、以爲仍應由華人自行解決、並予以機會、不宜妄加干涉、前此各國對華曾有種種擬議、美國政府均曾告以此旨、現各國均認中國均認中國紊亂不久可以平靜、足證諸傳之無稽、」馬克謨公使之奉召返國、係美國爲中國利益計、決擁護華盛頓會議之各項對華協定、合之磋商完成一切、俾於此期中表示其結納中國之善意、而增進中美兩國之友誼云、

### 今日開幕之國際新聞大會

▲發起與籌備之經過

【世界社】國際聯盟會所召集之國際新聞大會、（今日八月二十四）在日內瓦開會、此大會係聯盟議會智利代表恩度耶南士參議員Senaos Endore Yanes發起於兩年前、國際新聞界大會之由正式機關召集者、此係第一次、其根本目的在使報界與各國政府接近、謀新聞消息收集分配格外便利之方法、以期國際間消息靈通、增進民族了解、消除彼此誤會、達到人類精神上釋甲止戈之境、聯盟籌備此會、已經兩年、曾組織三個專門籌備委員會、研究一切應提議之問題、所有大會議程、即根據委員會之研究結果而起草、第一委員會係以十六個全世界最大報界團體之代表組織之、第二委員會以歐洲各大國政府公布機關之代表組織之、第三委員會以各大國際新聞協會（如駐在國際聯盟會之各大報通信員協會）之新聞家組織之、至今日開始之大會、列席代表共約六十人、大半即係三委員會委員、其中四十人爲歐洲北美南美遠東各大報之發行人、十八人爲各大國際通信社代表、十八人爲各國政府公布機關代表、一人爲各國際新聞協會代表、大會主席將推舉「倫敦每日電信」報社社長兼倫敦報館經理公會主席伯恩漢貴族充任、又聯盟行政院已致公函於世界各國政府、請從公布機關各派一代表、以純粹觀聽資格出席大會、俾知報界所需於新聞寄送之便利者爲何、並將大會之決議立即報告其本國政府、大會終了後、聯盟將與各國政府接洽、請將大會決議付諸實行、又大會開幕後、將首致公電於智利參議員恩度耶南士、代表全世界報界、謝其發起之惠云、

### 大名解圍後之追述

人民切齒土匪軍隊
紅槍會奮起助馮軍
褚玉璞槍決兩軍官

【十九日濟南通訊】大名地扼豫魯之間、爲魯豫軍事要衝、日前突被國民軍包圍、直魯兩省幾爲之動搖、惟因交通不便、眞僞難明、昨冀南鎮守使兼第三十五師師長孫奎元自大名來濟、向魯督張宗昌報告被圍及解圍之經過、並請示今後軍事方針、記者昨晚往謁孫氏、詢大名包圍之情形、孫派其主任參謀長金中信代見、對於大名被圍之始末、所說甚爲詳細、雖有明日黃花之嫌、其眞相外間尚不得明瞭、茲錄之、以供參閱、大名民俗強悍、崇尙古風、日前暫編第一師師長謝玉田被任爲大名鎮守使、謝氏率所部第二旅旅長党金源部駐守該地、党旅純係魯南土匪編俾之軍隊、對於當地人民、備極蹂躪、而以孫美崧（孫美瑤之兄）部爲尤甚、當地人民、因之壯者均變爲紅槍會、起與抗衡、屢次發生衝突、繼而將黨旅包圍繳散、直隸保安總司令褚玉璞、因謝鎮守使不能見容於人民、遂將謝部調往他處、而將騎兵軍長張心元部調駐該地、張到大名後、紅槍會依然圍攻、果集軍剿滅、飛殺盡大名人民不可、乃改用和平辦法、勸其歸正、親往勸說、竟被紅槍會擊殺、地方秩序因之大爲紊亂、褚玉璞隨親往辦理善後、委任騎兵旅長梁俊齊爲副軍長、統率張部騎兵、正軍長褚自兼、將騎兵分駐濮陽鄆田清豐三縣外、並派第三十五師師長孫奎元兼充冀南鎮守使、專任大名防務、而紅槍會、仍聚衆圍攻大名、孫氏一面應戰、一面印刷勸告傳單、遣飛機騰空散放、並拋擲炸彈以示威、嗣後紅槍會提出四項條件、如能容納、即願受撫、（一）廢除苛稅、（二）取消縣議參會、（三）停止預徵、（四）反對軍隊派差徭、孫氏一一照允、紅槍會隨撤大名之圍、均改編爲民團、斯項風波甫息、而國民革命軍梁壽凱即率兩師一混成旅、圍攻大名、當梁氏未及大名之先、即與騎兵軍副軍長梁俊齊結合、請國民革命軍總司令馮玉祥任梁俊齊爲正軍長、當梁壽凱東進之時、梁俊齊即將濮陽、清豐各縣讓出、豎國民軍旗幟向南東撤退、向孫氏告急、謂改易旗幟、始克混出、國民軍未費吹灰之力、而佔有長垣•東明•南樂•清豐•濮陽五縣、但梁（俊齊）部之旅長李福和及團長呂存義、與梁積有陰仇、即將梁之陰謀、隨時通告孫氏、孫一面安慰梁氏、一面會議軍事爲名、招入軍署、將梁及其旅長何天雲、一併逮捕、當即電報褚玉璞、就地槍決、於正法之次日、國民軍部派參議三人乘轎車赴南昌、與梁送委任、中途爲孫軍刧掠、文件公函之均爲刧去、孫以據有實證、隨將梁之騎兵軍、盡數繳械改編大名內患、始告平息、但梁壽凱仍銳意進攻、且梁氏曾充該地鎮守使四年、與人民最親善、因之紅槍會羣起助梁、實行援亂大名後防、孫奎元自上月二十九率部退守大名、被國民軍四面包圍、曾數次率軍向外衝鋒、均未得手、最後孫氏與其旅長于世銘協商、遴選敢死隊四隊、每名懸賞二百元、出四門反攻、進攻龍王廟國民軍、迄今月十五日、始由壩頭渡河西退、而紅槍會亦改變方針、孫軍馬旅十六日佔南樂、克清豐、昨日電告占領龍王廟、國民軍向黃濬縣退去、大名始趨穩固云、

# 滿蒙問題形勢愈危

旅順秘密會議之內容
強別滿蒙非中國本土
保持侵略的特殊地位
對增稅排日備用武力
駐奉總領事昇格詭謀

【世界社】旅順日關東廳長官邸於十五日舉行會議、到有日外部森次官•芳澤公使•吉田總領事•木莊中將•松井少將•關東軍武藤司令官•齋藤參謀長•兒玉長官等、內容嚴秘未宣、聞其大體如下、即認對滿蒙政策之根本原則有二、（一）中國本土與滿蒙分別言之、（二）對於滿蒙、維持門戶開放機會均等主義、依經濟的協同主義進行、兼保持日本之地理的歷史的特殊地位、又既約滿蒙六鐵路之敷設、依既定方針、着手實行、本此原則、日本於滿蒙之治安維持、務與以援助、對於赤化運動等、於必要時並謀以武力壓迫、因主援助奉張、對於繼任之人、亦不改此方針、其次關於商租權問題、日本先撤廢治外法權、俾承認內地雜居平等之權利、並促進其解決、又關於增稅問題及排日問題、俟與張氏譚判後、要求其反省與徹底取締、如尙無實效、即決心取第二段之方策、又關於駐魯軍隊撤退之時機、因認甯漢妥協成立、或再始北伐、派兵北上、決暫觀望形勢、俟確無危險後、再行撤兵、又關於南京增稅問題、決定如果實行、即與列國協調、採取澈底之強硬手段云、

日本將升駐奉總領至公使地位一節、昨已報告、茲又據另一方面消息云、日政府因確立對華對滿蒙政策、現正研究採行主動的外交、注意駐華公使及主要地總領事之任命、津滬漢等主要地之總領事、將推公使級之人物充任、並擬派公使駐奉、護在滿蒙之既得權、使從事日人之發展、而日外部方面之意見、擬派公使駐奉、其他要地皆配置公使級之人物、現駐奉總領事事實上已在公使之權限以上、因之待遇亦與公使同樣、其滬津漢等地之總領事、均將改爲勅任待遇、並認爲此非官等資格之問題、要依於人物之適否及其待遇等、而因從來有派人材於歐美方面之傾向、今後擬改變方針、兼派人材於中國方面、逐改善其待遇、俾當對華外交之衝云云、按所謂採行主動的外交、反言之、即置吾中國於被動的外交地位、而於奉天總領事之地位昇爲公使、則直視奉天爲非在中華民國領土之內、而爲別一國家、此在吾國主權及外交上大有關係、不知吾外交當局亦注意及之否也、

# 全世界同情薩樊案

暴動者萬餘人軍警無法彈壓
商店多被搗毀汽車亦遭攻擊
英法同時響應日報不敢置評
聯邦議會向聯盟會先致歉忱
薩樊屍陳置委員會任人憑弔

【路透社日內瓦念三日電】國際聯盟會之會議室、無被同情於薩樊者投石擲擊、窗盡碎破、然萬國交通大會今晨集議於該室、美人商店多被暴衆搗毀、而街中之美人汽車亦多被攻擊、此種暴烈的示威行動、條然而作、且聲勢甚大、故警察一時無法彈壓、日內瓦議會已決定咨照第三步兵旅準備隨時出隊維持秩序、並保護國際聯盟會房屋、當道已召集救火隊聽警長調遣、並組織公民保衛隊、議會中之社會黨議員聲稱、社會黨未與聞昨夜之示威、日內瓦現安靖、

【路透社日內瓦念三日電】聯邦議會因暴衆攻擊事、已向聯盟會秘書長道歉、並表示所有損毀、應由日內瓦當道賠償、

【路透社美國克勒夫蘭二十三日電】今晨聖約瑟天主堂門口有一炸彈爆烈、炸毀窗格、幸無死傷、警察指為同情於薩樊者所為、

【路透社紐約二十三日電】今日在統一街舉行示威行動者、不下萬人、但被驅散、並無暴動、舊金山有抗議薩樊處死之遊行、結果有一百二十七人被捕、美國各處罷工呼聲未有響應、而公民大會亦大都未成立、惟某處有一兵士於驅散公民大會時、為人開槍擊斃、

【路透社巴黎二十三日電】法國內務部禁止關於薩樊案之示威行動、

【路透社巴黎二十三日電】薩樊案之暴動發作、勢頗嚴重、暴衆執棍與刀、警察力不能遏止之、由召軍隊出動、衝擊數次、警察與暴衆各傷多人、店舖多被擊毀、間有被搶者、擾攘歷四時始已、有二百人被拘、

【路透社巴黎二十四日電】報載昨晚暴動、傷者共約千人、示威者多屬外國痞徒、志在劫掠、甚至毀及無名英雄之墓、內務總長及警廳長宣稱、警察現力能鎮壓、無庸以共產黨擾亂和平勢益不能遏制為慮、暴動者共約三千人大街交通為之阻斷、羣衆攻擊咖啡館及小食館、用玻璃瓶杯為武器、且拔途中之樹以搗商店之門面及玻璃窗、並搶劫鞋帽店、以鐵欄與車輛為障礙物、以阻騎警、

【路透社瑞士京城二十三日電】聯邦議會派員二人赴日內瓦、向國際聯盟會秘書長慰問、並聲明定採行各種方法、保護聯盟會辦事員、

【路透社波士頓二十四日電】薩樊案救護委員會、曾決將定廣樊二尸陳置於委員會辦公處、任人憑弔後、將尸身置於特製之棺、運往東境各邑、但今日又決定取銷尸棺東遊之議、

【路透社瑞士蘇立克二十三日電】昨日此間警察不得已以刺刀衝散因薩樊案而示威之羣衆、洛桑與巴塞爾皆有示威行動但秩序未亂、

【路透社烏拉圭京城二十三日電】此間有抗議薩樊處死之罷工、但無暴動、

【路透社倫敦念三日電】警察曾數次用棍驅散表同情于薩樊者、昨夜羣衆在海德公園開會後、列隊赴美使署、為警察驅散、傷四十人、旋即恢復秩序、

【路透社東京念四日電】報紙以大字登載薩樊執行死刑之消息、但不置批評、事態安靖、惟警察仍保護美使署、

【電通社波士登念二日電】薩柯於念二日午前零時十九分樊齊於念六分先後執行刑死、於未行刑時、與親屬訣別、至最後止希望與絕望交戰於心、行刑時光景非常慘澹、行刑之進行中、武裝警包圍監獄附近房屋之周圍及公共之建築、皆由警察嚴重監視、

## 安南舉行排華

【路透社巴黎二十三日電】海防消息云、有一安南女子與數華人起爭、安南人遂舉行、排外示威運動、志在對待華人、十七十八十九念四日騷擾頗甚、但警察已恢復秩序、共死六人、內有華人五、傷百人、華人居多、被劫三十家、內有八家且被火毁、共拘獲百五十八人、有五十七人已判定短期徒刑、

## 美飛機失蹤後

國會將提出議案
禁止長距離飛行
探覓失蹤飛機者
計軍艦五十七艘

【路透社紐約二十三日電】在太平洋失蹤之金鷹號、杜蘭號、與大賓精神號三飛機、迄今消息杳然、海軍部長謂政府將有辦法以保護將來飛行家、俾免危險、據今日海軍部艾伯勒稱、下屆國會將提出議案、除經嚴密檢查者外、禁止長距離飛行、

【路透社華盛頓二十三日電】當道續遣驅逐艦與輕巡艦十五艘、分赴太平洋尋覓前往火奴魯魯之失踪飛機、計軍艦現從事尋覓失踪飛機者、共有五十七艘、

## 鐵所礦石維持現狀

【電通社東京二十四日電】日本八幡製鐵所、原由漢冶萍供給礦石、近因戰事完全杜絕、當初擬購買馬來半島之久原礦石、旋以久原品質雖良、埋藏量雖豐、因在交通不便之地、運搬困難、故在南洋約爾購買、至對漢冶萍已融通四千三百萬元、決無放棄之理、目下山縣吉川齋藤三氏、正努力於作業能力於增進、故對漢冶萍、務必維持現狀、決不絕緣云、

## 印回教潮擴大

【路透社德里念三日電】此間印度教徒與回教徒又起衝突、有一印度教徒死於火車中、疑為回教徒所害、故其他印度教徒投石肆擊回教徒商店損失頗多、內有警士六、回教徒九、印度教徒一、警察已拘獲印度教徒八人、現雖安靖、但商舖仍未開門、

## 台灣總督不安於位

【電通社東京念四日電】台灣之上山總督後藤長官其位置均發生動搖、其他屬員、因之不安於位、均存五日京兆之心、

## 各國瑣記

【路透社開羅二十四日電】埃及國民黨領袖柴魯爾病歿、

【路透社倫敦二十三日電】俄油公司稱、該公司之經理二人已接美政府之通告、囑速出境、內務部某員對人言及此事、謂驅逐不相宜分子出境、乃政府政策、並非對於該公司有何仇視云、

【電通社東京二十四日電】皇弟秩父宮、因暴風雨及雷鳴、照預定遲三時間到穗高之天狗岩頂上、旋警察命人夫二人前往招扶、

【電通社東京二十四日電】大阪步兵第八聯之槍劍制裁事件、各直屬長官、正研究裁斷方法、決定此時一掃從來之惡弊、採斷然之處置、對後備兵採防遏手段、柏少尉在謹慎中營長以監督不周、譴責後備兵十二人、處重營倉一日、

【電通社東京二十四日電】一部川水力電氣疑獄事件除投師一人外課長全部收賄政界某巨擘亦有關係、山岡警保局長、將於二十四日、報告田中首相、

## 震動全世界之 薩樊案經過大概

有力証據不能挽回法官之頑固性

【世界社】震動世界之薩樊案主人翁薩柯●樊齊蒂兩人、已於二十二夜間處死、此案乃告一段落、當行刑之日、歐美遠東各大都會尙紛紛為援救薩樊之示威運動、足見人權觀念之深入人心也、此案影響於世界政治前途者匪尠、茲特紀其始末大概如左、

薩柯Nicola Sacco樊齊蒂Bartolomei Vanzetti均意人而入美籍者、薩業製鞋、樊業賣魚、乃無政府主義者、為社會黨黨員、一九二〇年四月十五日、美國麻州斯來脫毛里爾製鞋廠收賬員巴孟脫及其保衛員般拉台里兩氏、在本州南白倫脫利村中被盜五人用手槍擊斃、所收賬款一萬五千七百十六元五角一分均被劫、盜坐汽車而逸未幾聯邦檢察長巴爾滿從事搜捕赤黨、薩樊二人、亦在捕中、以其有此案之嫌疑、於一九二一年五月念一號歸案審問、同時一般急進派均為薩樊辯護、而反赤派亦劇烈爭執、但所藉以證明薩樊犯罪之証據、頗為可疑、蓋同時証明當該案發生時、薩樊二人均不在當地之証人亦甚多也、但法庭於是年六月十四日宣判薩樊殺人罪成立、於是全世界救助薩樊之運動紛紛而起、且提出薩樊並未參加本案之新証據然審判長柴葉Webster Thayer氏、出自波士登一舊家、生性頑固、以專制著稱、悍然拒絕覆審、爭持數年、法庭方面為保顏面起見、有不能下台之勢、遂不顧一切、於本年四月九號下死刑之宣告、刑期定於七月間、旋又有人呈請麻州州長福勒氏寬赦被告、福勒復請哈佛大學校長魯惠氏●前法官格萊脫氏●及瑪省理科學院之斯脫拉登氏三人組織顧問委員會、研究此事、委員會於招集許多證人、聽其證述後報告福勒、福勒乃於八月三號核准死刑、當此案爭持之際、美國各有力報紙如紐約世界報及新共和均揭載關於本案許多證據、自公平之頭腦觀之、實足為薩樊二人並未殺人之證明云、

## 海內外紛起挽留去職同志

黨國多難何能高蹈
一了百了果如斯乎

【南京來電】上海各報館均鑒、頃上蔣總司令一電、文曰、寧波轉蔣總司令介石志兄勳鑒、我公受總理付託之重、與國民政府僑界之殷、總領師干、大張撻伐、一年之間、廓清版宇三分之二、用兵神速、亙古未有、方期橫掃雲中、直收遼左、而共黨作亂、內顧堪憂、乃復毅然清黨、摧其凶鋒、戎馬在郊、肘腋生變、公之處境、可謂難矣、顧盤節錯根、適成鉅匠、投艱遺大、方展雄才、長江上下、頃刻底定、臨淮壁壘、依舊森嚴、敵人望風而遠遁、同志悔禍而來歸、從此黨權提高、政柄歸一、收復河漠、摧清強鄰、指顧間事耳、何圖我公翩然下野、捧誦宣言、悵惘百端、周勃以厚重安社稷而遭譏、岳飛以精忠報國家而陷獄、王陽明戡定逆藩、謗以謀反、郭子儀扶翊唐室、譖為專權、功高者震俗、任重者忌物、於古為然、此其可為長太息者、雖然、建大功者不避小怨、抱卓識者不啓謗書、但求於己無愧、何妨向下承當、請抑高懷、勉徇衆請、折還節旆、重綰軍符、一俟革命完成、建設就緒、然後解甲歸田、拂衣高蹈、杯酒釋兵、作諸軍之倡率、富貴知此、垂一代之楷模、豈不懿歟、今日之事、應以黨國安危為重、是非功罪、聽諸千秋可也、遙瞻梁戟、無任馳思、再楊虎丞十日前已奪取九里山、計今當克復徐州矣、專員唐嗣桐來寧、報告一切、並以奉聞等語、特此電聞、尙望一致主張為荷、焦易堂王用賓叩、

【南京來電】上海各報館均鑒、頃上胡展堂諸先生一電、文曰、上海胡展堂先生轉吳稚暉蔡孑民張靜江李石曾諸先生均鑒、邇者介公總戎翻然下野、士卒歔欷、父老攀轅、此正危疑悚惕之時、賴有三五老成、舉止安閑、從容鎮定、以固中樞而繫衆情、乃聞諸公翩然長往、相率引去、至為駭異、在諸公解佩指麾、把臂入林、攜酒登山、道素心、論舊歎、斯亦樂矣、其如黨權國柄何、諸公固典守主義、生死弗渝、摘發奸回、澄清有志者也、今胡蔣尙在、寒灰未死、匡復大節、業值弗道、介尹荷政、付託何人、誠恐使敵人生心、為忌者所笑、張襄贊念江湖、何竟棄章而去、解珮欲乞骸骨、亦應待命而行、蓋扶翊黨基、削平國難之義、固有大於脫屣歸閑潔身遠引者、者與焦會、香山結社、尙非良時、詐許輕退、請抑高蹈之懷、暫綏歸耕之志、勿杜衡門、重返華軒、共濟覆舟、載征坦途、若夫功成弗居、知止常樂、欲抗高行、相期異日、佇瞻清興、無任企禱、焦易堂王用賓效、

【下關來電】各報館轉胡展堂張靜江吳稚暉蔡元培李石曾諸委員均鑒、潮自公等聯袂高蹈、黨國頓失重心、以致人心鼎沸、杌隉不安、一了百了、果如斯乎、務祈東山再起、尙返新都、完成革命、以竟先總理未竟之志、雲天在望、盼念為懷、國民革命軍鐵甲車隊全體黨員同叩漾印、

【下關來電】各報館均鑒、茲上總司令一電、文曰、蔣總司令鈞鑒、我總司令承總理之遺志、受我黨之重命、首清百粵、移師中原、肅清長江、迭摧軍閥、察覺共產黨之詭謀、發鮑羅庭之奸計、護黨救國、舉世同欽、方擬直搗黃龍、完成北伐、何期坦白為懷、翩然遠引、消息傳來、皇皇失寄、際茲共產餘孽、尙潛留於各地、孫張諸逆、猶負嵎於幽燕、正我黨多難之秋、家國存亡之日、何能遽作高蹈、務祈再總師干、完成革命、慰總理之英靈、應萬民之仰望、迫切陳詞、諸希察納、國民革命軍鐵甲車隊全體黨員同叩漾印、

【南京來電】各報館均鑒、頃接南洋總支部第一次代表大會致蔣總司令巧電、文曰、衛路、閱報悉執事辭職、本日大會一致議決挽留、望以黨國為重、勿萌退志等語、特聞、事委員會勤謀敬印、

## 蔣介石 優游林下

張岳軍函告近況

蔣介石自下野以還、休養奉化、各方頗欲知其情況、某友人以前總司令部總參謀張岳軍擬專誠往謁、並列舉數條訊問、剗正在奉化、特函請先容、之、剗得覆信、謂蔣現不接待賓客、請勿枉駕、惟所訊各條、咸有詳細之答復、函中於蔣之起居及軍政各節、均加論列、想為閱者所樂聞、茲特分條摘錄於後、(問)蔣氏現確在何處、(答)余到之時、蔣已移廣雪竇寺、該寺係當日黃巢禪師之故址、黃巢之墳、相距亦不遠、寺在萬山之中、門前巨松千株、蒼翠欲摘、旁有溪流千丈巖陰譚諸勝、寺固不大、但有僧十八人、而規模頗備、藏經閣在第三排、下為講堂、即蔣之寓處、(問)總司令起居何如、(答)蔣向於六時前起身、近仍如舊例、每日携子游山、暇時瀏覽舊書、晚記日記、每日行止及所感受者、均率書之、而下野以後、如釋重負、體貌亦更寬閒矣、「問」蔣是否久寓其間、「答」天台去雪竇但二百里、蔣即備獵展一游、「問」出洋之說何如、「答」頗有此想、「問」近日往謁者必多矣、「答」余來之前、頗有來客、大抵親戚故舊、歡然握晤、現則已概不接待、并託親友搖駕、且登報啓事、「問」各方之挽留者何如、「答」親往挽留者多不接見、函電亦每置不覆、所登啓事、即係總答復之意、總之對於私人友交、甚感至情、而公誼則不能曲從、「問」蔣對於政治之感想何如、「答」蔣對政治、絕無主張、但冀黨國之有益、且其本人、此後不願多務政治、而願多研究學問、但將確信非按國民黨之主義政策、不能致國家於富強、現在社會或有因其幼稚之故而抱悲觀者、實屬錯誤、須知即此幼稚者、亦并未眞予實行國民黨之主義政策、故此後但能本素來之志願、以向完善之路而行之、必臻成功、(問)對於軍事之觀察如何、「答」蔣自離甯、對於各方情狀本不了然、惟以其個人之觀察、江北戰事、我軍並無損失、補充接濟、不成問題、現在政治之問題、未經確定以前、自另有據長江之天險以取守勢、若謂因此而我軍即減作戰能力、實為斷無之事、蓋實力已強有數倍、况武漢軍隊、已經下駛、俟內部決定、即行進展、克復江北、亦易事耳、即賀葉軍隊不過萬餘人、雖有南竄之計畫然兩廣福建、均有準備、殲滅之期、自不遠矣、「問」先生個人對於蔣下野之感想如何、「答」政治本屬糾紛之物、至不能解決時、惟有犧牲、如不犧牲、糾紛必且更盛、其結果將有害於國家、即論黨務、亦復如此、余故認蔣之此次下野、對國家則其犧牲實為免去國家之糾紛、對黨務則為中國政黨史上開一新紀元、不以個人而使黨分裂、至蔣本人、素主淡泊、其為中國有希望之人物、無俟余言、目下得一休息之機會、使其多得研究之機會、則以致無論在朝在野、均於國家為有益、蓋其精神所注、實國家元氣、至於外間對之、或有種種之批評、則亦無庸置辯、日久必可自明者也、「問」先生此後之行止如何、「答」余俟介石先生行期定後、亦且歸來、但離鄉已久、乍見總司令之引歸故里、亦動歸心、且峨嵋青城、俟長江通輸、風景實較此為勝、即擬一行、倘意當所贊同者也、

## 皖政府委員將另委

【公平社】安慶省政府委員蔣作賓●劉復●張秋白等辭職後、政務完全停頓、現國民政府對於皖省政府委員離辭、不可無人主持、擬另委相當人材、以承其乏、

## 京津線股匪綁站長

匪已擊走肉票未回

【十八日京訊】十六日夜、自津開京之客貨車、於十二時頃、行次安定(萬莊北)車站時、押車軍警、均荷槍實彈、突令乘客俯伏車中、並將全車電燈熄滅、悄悄開過、以達於魏善之莊、始恢復原狀、乘客譁然、莫明眞象、羣相質問、據云、安定車站附近、現有大股土匪五六百人盤據、打家刼舍、為日已久、地方官藏匿不報、以致養癰成患、竟於一五夜、闖入車站、將站長綁去、臨去勒贖三百元、當由路員電局報告、一面派人與匪說和、要求以款到再將二人贖回、匪首已應允、詎站長回站、而剿辦之軍隊、已追蹤而至、與匪衆開火、故此次車過安定、不得不加緊戒備、以防萬一云、又據另一報告、該股匪現被官軍擊走、惟架走肉票多名、就質之二人、至今尙未轉回云、又據昨日英文華北正報所載、則謂係黃村站長被綁、日期為十四日、現某軍當局正擬備款向匪取贖云、

## 各地通信

### 無錫

**商協會催繳國庫券** 無錫國庫券、自縣秦會兩縣長先後勸募五十萬元、而首先繳納者、已有一月、正式國庫券迄未頒發、以致羣情懷惑、紛紛向各經手人催索正券、昨日縣商民協會亦因此事致函會縣長云、逕啓者、前奉秦前縣長函請敝會勸導各業承購二五國庫券、敝會已將募到之欵解繳約署、領取印據轉給在案、惟時閱一月、已過第一月領取本息之期、各業紛向敝會換領正式庫券、以便領取應得本息、用特據情函請縣長鈞鑒、迅電省財政廳頒發正式庫券、轉發敝會、俾便分給各業、以濟敝會募欵手續、而維敝會信用、是所至禱、(下略)

**組織檢查郵電委會** 無錫縣市黨部聯席會議議決組織無錫檢查郵電新聞委員會、由縣政府●市政局●縣市黨部●公安局五機關合組該會於昨日在商民協會開議、到縣黨部屠克強、市黨部吳旭初、縣政府劉夔龍、公安局左苑中、市政府高文華等、推吳旭初主席、高文華紀錄、由主席報告開會宗旨、並向各方請領經費、刻已分別領到、房屋一節、刻承商民協會轉向前商會允撥一間為辦公處、既然經費房屋兩要點均已就緒、應以第三步實行工作、旋經公決、准於二十二日在商民協會集議起草規定辦事細則、並預定置辦用具及文具簿記、聞約須洋三十餘元、其餘為各委員車馬費、并聞須向各機關分別呈報開始工作、

**七十元了私了命案** 縣屬揚名鄉二九五圖六店橋地方、有陸金寶、因鄉間吸食紅丸、以至山窮水盡、竟至為取茄順福木料、當被龐姓看木料之陸和尙任意侮辱、無顏對人、遂歸家自縊身死、經該圖地保陸茂松報告屍兄金和赴着茄順福出洋七十元以作私和、旋為第九署長李杰偵悉、因事關命案、出為檢舉、即將茄順福陸茂松陸金和陸和尙等四人獲解公安局轉解縣政府、並傳吳政及張國兩巡長經承審員開庭質訊、着兩造具結、兩巡長交保釋出、茄順福等四人因有私和嫌疑、諭令發押、一面派員調查、再行核辦、茲悉茄順福陸和尙陸茂松陸金和四人忽於昨日由有力者為之保釋出外、又據傳來消息、謂此事發生後、由某甲從中弄鬼、向茄某方面取得洋六十餘元、僞稱分送各報筆墨費、實則鬼域伎倆、藉端敲詐也、

### 青浦

**縣黨部總理紀念週** 縣黨部於二十二日上午九時在公園凝和堂舉行總理紀念週、出席者有各團體代表、縣政府、公安局代表、及縣黨部全體職員等一百餘人、主席馬家振、開會秩序、(一)全體肅立、(二)向黨國旗及總理遺像行最敬禮、(三)主席宣讀遺囑、全體同時循聲宣讀、(四)向總理遺像俯首默念三分鐘、(五)政治報告及演說、省黨部特派員周斐成報告中央命令各級黨部、各機關人員不得擅離職守各級黨部應一致挽留中央諸要人與蔣總司令、末述縣黨部過去一週工作及本週工作計劃縣長代表趙仰喬將過去縣政府情形報告、並將省頒各種宣言佈告朗讀一遍、(六)禮成散會、

### 杭州

**法專辦女子講習科** 杭州浙江公立法專門學校、本屆奉省令開辦女子講習科、第一次錄取新生二十八名、第二次報名期、自本月十日起至二十五日止、為便利報名者起見、報名地點、改在杭州裏橫河橋直街八號女子產科學校寄宿舍、報名者甚為踴躍、試期在二十七八兩日、第二次入學試驗畢後不再補行、該校此次添收插級生、上月業經錄取十餘名、現因外埠來校請求補行插級試驗者、已有十餘人之多、樓校長為體郵遠地學子起見、已准在本月二十七八兩日舉行、惟報名時須呈驗前校轉學證書及成績單、方准與試、各科試驗、仍取嚴格主義、至於該校開學期、原定九月十二日、刻以浙江省考試任用人員假該校舉行、因之開學期、不得不稍遲緩、約在九月下旬云、

### 湖州

**新任縣長召集各界會議** 新任吳興縣長黃蔚競以下車伊始、風土人情、間有未悉、若非博訪周諮、興革從着手、爰定二十五日下午一時、召集各法團及紳商學報政各界、在縣府開聯席會議、調查地方利病人民痛苦、庶幾有所準循、得以次第興革也、(修念三日)

廣東 趙同春堂
上海河南路巡捕房對面
白鳳丸 衛生丸 回春丹 時症丸 午時茶 痧氣丸 紅靈丹 臥龍丹 辟瘟丹 如意油 玉樹神油 行軍散
每丸二角 洋丸二角 每丸一角四 洋一九角 每金一元 每丸四 大瓶一角 小瓶五分 每盒洋六角 大瓶洋一角五分 中瓶洋一角 大瓶洋一角五分 中瓶洋一角 每塊洋八分 中瓶洋一角 小瓶洋五分 中瓶洋一角 小瓶洋五分 大瓶洋五角

本園著名婦科聖藥烏雞白鳳丸不獨能調經種子兼治婦女諸般虛損經期腹痛白帶小產等症藥不神效價目一品每丸洋一元加料五角雙料二角半單一角小丸一品每兩一元加料五角單二角半
海狗腎精片 補腎聖藥倘患陽萎腎虧元氣不足色慾過度等症服之大見奇效價每瓶洋一元二角

服本園之白鳳丸有此功效
剪此廣告購藥二元送美女畫一張
總發行所上海河南路巡捕房對門 廣東種德園老藥局謹啓

## 新新屋頂花園

門票二角　並不加資

### 破天荒 大贈品

陰歷七月初一日起

(一)念元禮券 (二)足赤金戒 (三)夏布袍料 (四)夾金粉盒 (五)男女月券 (六)華麗紙扇 (七)美的罐糖 (八)本園門券 (九)國貨香烟 (十)雙聯獎券

## 先施樂園遊藝鐘點復舊

日夜映開　國產影片　著名影片　風塵三俠　婦人之仇敵

大京班　特煩應君接排大宋歷史好戲　十二本狸貓　排練純熟擇日開演

易社男子新劇　特煩呂君夢樵新排著名警世新劇　潑婦現形記　排練純熟即日開演

優美班　特煩張君連奎新排文武傑作好戲　二本王華買父　排練純熟即日開演

門票小洋三角各部遊藝任人參觀不取另資欲知本園詳細請閱樂園日報

## 永安天韻樓

海上唯一　遊藝之場

鳳儀班特請胡雲燕君續排歷史名劇

### 四本乾隆下江南

排練純熟不日開演

## 中央大戲院

六馬路亦舞台原址

今天日夜開映

明星影片公司最新名貴出品

最有意義之社會笑片

### 真假千金

時間　第一二次○時開○　三點起　五點半起　第三次　九點一刻　○價目○　第一二次　四角　六角　八角　第三次　六角　八角　一元　逢禮拜加　半上午十　時演一次

## 中華大戲院

法租界吉祥街

今天開演　良心復活

▲時間▼ 日戲 一時 三時 夜戲 七時 九時 ○包廂五角 樓座三角 正廳二角 夜戲 ○包廂六角 樓座四角 正廳二角

## 天蟾舞臺

夜戲價目　日戲價目　包廂八角　官廳八角　頭等四角　三層花樓三角　特等二角　頭等一角

劉桐軒　彭春珊　琴秋芳　王艷蓉　高百歲　白牡丹　劉漢臣　麒麟童　琴雪芳　王芸芳　劉奎官　郭玉容　董志揚　于振廷　陳永奎　魏德奎

七八本華麗緣

## 共舞臺

夜戲價目　特包八角　特廳八角　頭包六角　頭廳六角　二廳二角　三層三角

于　袁　王李王姚姚林苗樊
二　本　雨亭小樓文桂瓏玉玉樹勝春
洪　戰　祥芳川蘭英森春樓

蓮花公主羊洞馬超○頭本女俠呂四娘○

## 發記共和影戲院

西門外方浜橋

今天開演　結婚波折

時間價目　日戲二點半起　特別五角　普通三角　夜戲七點半起九點半起　月樓二角　正廳一角

## 中山大戲院

虹口四卡子橋梧州路中

今天開演　浪女窮途

時間價目　日戲第一次三時　第二次七時　第三次九時　樓上三角　樓下二角　夜戲　樓上三角　樓下二角

## 通俗影戲院

大東門南小南門北

今天開演　上海三女子

時間價目　二點半　六點半　九點一刻　包廂一元　月樓四角　正廳二角　幼童減半

## 愛普廬影戲院

今日下午五時半九時一刻

### 香車絲

北四川路海寧路口　電話北一百三十號

為目光愛護計

## 請戴精益眼鏡

### 驗目配光之重要

諸君欲求事業上之進步亟宜先注意目光因目光如有不足非惟阻礙輸入知識之機關抑且於平時一切動作頗感不便故科目合光之眼鏡目不認為補助目光缺憾之學一良品本公司因於此用各種最新式驗惟儀器詳加考察必無毫絲之錯誤是以之君經本公司美國光學專科畢業士驗配諸後咸稱道弗衰初非本公司之誇言也

中國精益眼鏡公司謹啓

上海南京路勞合路口

分公司北京天津濟南漢口長沙杭州哈爾濱武昌奉天澳門香港南京揚州

## 天然完備靈藥

專治大便秘結　胆汁不調　疾病頭痛　胸悶氣脹　口氣穢濁　面起紅瘰　痔瘡痛苦　神思懶倦怠惰成性及暑熱天氣覺萬事無聊等狀紅色清導丸正是滴用良劑也一經試用莫不藥到春回有意想不到之效力

四川江安縣怡樂鎮劉寶芝先生來書云去年夏季因暑熱天氣腸胃不和向尊處函購紅色清導丸一瓶服後立見臟腑清潔大便通利輕健爽適精神快愉無比日鄙人家中常服貴藥局清導丸之外更服紅色補丸及嬰孩自己藥片大小均見功効皆未生外病實沾貴局藥之功効矣紅色清導丸凡經售西藥者均有出售或直向上海江西路六十號韋廉士醫生藥局函購每一瓶大洋六角每六瓶大洋三元郵力在內收用郵票

因清導丸能保君安康也

## 澤普人羣　名醫爲人道進忠告

西醫石運玲海上名醫也畢業於北京協和醫科大學曾論及人民之疾其致病之由與療治之法其來書云鄙人行道數年由經驗而知人生之康健與否首當注意其身血液如何如血薄如水淡薄無力即所為血薄氣衰之症起于是矣則週身各部如胃部心部肝部腎部及大小腸等部均各失其工作之強健力目面現黃萎肌肉消瘦腦筋疲乏病狀至此漸成舊症若仍不亟為調治由是而漸成為癆瘵即世所稱莫可救治之危症也鄙人潛心醫學行道有年就余之經驗知補血清血之藥其見效最速而造血最有力者首推韋廉士大醫生紅色補丸乃是補血健腦之妙品曾經天下馳名非但中華各省即全球各國莫不皆知此丸之奇功矣鄙人以為韋廉士大醫生紅色補丸誠係血薄氣衰及一切因血虧而起各症之聖藥矣石君運玲尤許將此宣言刋登正是拯人道主義其有惠于貧病者不知凡幾矣

川沙濟羣醫藥會黃逸民醫生著名西醫士也黃君為普濟羣衆起見特來函如左云鄙人幼習西醫及長施術鄉梓於茲數載略負時望比年經營各業不免操勞過度以致腦弱血虧精神不振曾多方服藥鮮見功効及試服用貴醫生紅色補丸即見功効而鄙體之健康實有過于曩昔川病家患腦弱血虧等症者乃即囑服貴醫生紅色補丸治之病家無不同聲為唯一之補品也

此係真正韋廉士大醫生紅色補丸

韋廉士大醫生紅色補丸凡經售西藥者均有出售或直向上海江西路六十號韋廉士醫生藥局函購每一瓶大洋一元五角每六瓶大洋八元郵力在內

此瓶內論粒數出售均係影射假冒

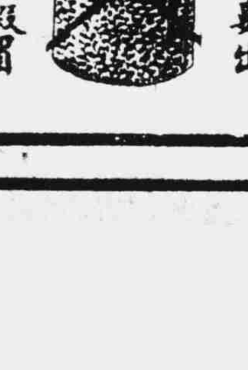

## 梅毒死路

第一期　梅毒症狀

梅毒自感染數天後、皮膚起塊、現赤色斑點、陰部硬結腫脹、漸成糜爛、以及小便脹痛、致流淋濁、此種症狀、不用確當特效藥治療、必有第二期梅毒發現、是走向死路、

## 梅毒生路

第一期　梅毒治法

第一期梅毒症狀、既如上述、所謂確當特效藥、即世界著名老牌『哈蘭士內服外搽六零六』、以內服清利排洩內毒、以外搽殺滅糜爛毒菌、全愈立待、第二期梅毒不發、是走向第一條生路、

價目　內服六零六藥每瓶洋一元七角五分　外搽六零六藥膏每盒洋一元二角

上海四馬路太和大藥房總發行

各埠分店及各大藥房均有出售

## 自來血

自來血能與人身中蛋白質化合成一種複合物

自來血能治療各種勞傷虛損諸症

自來血有治貧血症萎黃病之特效

孩童服之　追補先天　助長發育

壯年服之　增補氣血　發揚精神

老年服之　童顏鶴髮　却病延年

婦女服之　旺盛卵珠　調經種子

自來血　大瓶二元　小瓶一元二角　每打二十元　每打十二元

上海五洲大藥房發行

各埠各藥房均有出售

## 本埠新聞

# 各省商協代表會之第二日

### 請政府 切實實行關稅自主 展緩實行裁厘加稅

各省區商民協會代表會議、於昨日下午二時、開第二次正式會議、玆將詳情照錄如下、●到會代表● 計(一)浙江方志遠●阮季侯●顧述明●吳厚坤●(二)安徽湯善福●吳興周●(三)江蘇華叔琴●周鼎如●徐蔓周●程麗生●(王介安代)蔡緘三●孫祖宏、(四)福建王登雲●李世雄●陳納善●(五)南京特別市于近農●賈鑑西●李三元●(六)上海特別市王曉籟●馮少山●王延松●陸文韶●吳蘊齋●(王延松代)殷譯聲●等四省兩特別市代表二十四人、●開會情形● 公推馮少山主席、陶樂勤孫籌成記錄、全體肅立、向黨國旗及總理遺像行三鞠躬禮後、主席恭讀遺囑、靜默三分鐘、乃開始會議、●討論議案● (一)國內商業日見衰落、原因雖非一端、而一般商人、墨守舊規、缺乏世界眼光、亦為失敗要因、應由本代表會議勸告商民、放大眼光、共向帝國主義努力奮鬥、以期得到最後勝利、經濟解放案、顧述明君請整理提案委員會整理提案委員方志遠君說明提案意旨後、即開始討論、顧述明、華叔琴●周鼎如●王延松●李三元陸文韶諸君、相繼發表意見後、議決通過、并推王延松君為本案起草員、(二)各省商民協會不相聯絡、一切商民共同問題、無從討論、應由本代表會議發起、組織全國商民協會籌備處、俾得交換意見、共策進行、並全系統案、經詳細討論後、議決、欲聯絡各省商民、則全國商民協會、自應從速籌備、會址應在國都所在地、僉主南京、惟籌備處為便利各省交通起見、主設上海、所有籌備名額、將本會議到會各省各特別市代表銜名履歷、開單呈請中央黨部指派、以昭鄭重、(三)電請政府切實實行關稅自主、但裁厘加稅、因稱稱手續關係、應展緩六個月、至十七年三月一日起施行、俾得妥滿案、此案昨日認為鄭重、會議決至今日續議、故各代表討論後、以原案呈請展期、似有未妥處、乃修改為關稅自主裁厘加稅、已由政府公布在案、但關於增加進口稅●出廠稅●獎勵金●原料退稅辦法等未訂定前、裁厘加稅、應請暫緩實施案、一致通過、(四)呈請政府在裁釐加稅以前修正出廠稅稅則、頒布獎勵金條例、并徵收洋貨錦緞稅案、討論結果、僉以此案意旨、已包含於今日議過之案內、主暫保留、(五)工商界限、諸多未清、應由本代表會議擬具工商標準、呈請中央黨部頒布施行案、議決通過、推吳厚坤●陶樂勤二君、為本案起草員、(六)商協會章程、間有未妥、應由本代表會議徵求各省商協會意見、彙集修正、並呈請中央黨部頒布施行案、(七)商民運動、事關重大、應由本代表會議擬訂商運大綱、呈請中央黨部頒布施行案、以上兩案、僉主留待全國商民協會籌備處成立後、再行提出討論、又因續接各處提案、亟待討論、今日時間不及、議決明日(二十五日)續開正式會議一天、

●上午委員會議● 昨日上午十時、提案審查委員會、及起草委員會開聯席會議、到方志遠●周鼎如●李世雄●王介安●殷譯聲●李三元●陶樂勤●等七人、周鼎如主席、方志遠紀錄、議決各項如下、(一)無錫絲業協會提議、免除出口繭絲關稅、並豁還厘捐半數、以維國際貿易案、及關於組織麵粉等廠出廠稅之意見、議決提交代表會議討論、(二)南京商協會提議籌設大規模工廠案、議決提交代表會議、(三)南京提議組織全國商民協會案、議決並入第九案討論、(四)南京提議關稅自主實行方法案、議決已在提案中分別議決、毋庸再提、(五)厦門提議請求政府取消地方上之茶捐案、議決提交代表會議、(六)起草工作之分配、議決每一案責成一起草員辦理、(七)決定各項宣言、電文措詞大意、

●籌備會議延期● 上海特別市商民協會籌備處、昨分出各經備員云、逕啓者、本月二十六日(星期五)為本會常會之期、惟以各省商民協會代表聯席會議、正在舉行、時間恐有衝突、特延會一次、所有議案、合併至下次常會時、再行提出、用特函達、即希察照為荷、

## 飛機案中 路局所受損失

此次駐滬英國防軍、因本埠外交當局扣留降落江灣之英飛機翅、遂拆斷梵王渡車軌、當時兩路局長李垕身、會兩交涉員郭泰祺、要求保留賠償一切損失權、事後復由李局長飭令車務總管詳細調查、此次路局所受損失、開單具報、以憑核辦、當由代理車務總管段鼎星復損失數目、計開(一)八月十七日收入損失計五百四十元、(二)八月十八日收入損失計三千五百七十六元、(三)因北站及麥根路車站車輛滯留所受損失、計五百七十三元、合計損失四千六百八十九元、此外又據總工程師呈報修理路軌用費十圓一角三分、李局長以此次英軍行動、橫使路局遭受損失至數千圓之巨、勢非要求如數賠償不可、昨日聞已將損失數目、另開清單、函請交涉員查照、俾便按照外交手續、提出要求賠償云、

## 工廠代表昨開大會

昨日下午三時、市黨部商民部召集國貨工廠代表大會、到者六十餘家代表、由該會秘書張振遠主席、恭讀遺囑、並致開會詞、謂本部此次領導國貨運動大會、承各方面幫忙、成績斐然、現在雖暫告閉幕、但國貨運動、原屬永久的、按照本部計劃、僅為第一步之試驗、此後進行、極為宏遠、故本部組織之國貨運動委員會、有永久存在之必要、深望國貨工廠一本革命精神共同努力、則國貨前途有改善發展之希望、此次參預大會之國貨工廠、出品精良、與日俱進、本部為獎勵生產起見、分別酌發獎狀獎章、以資鼓勵、此外維護大會之軍政機關、業經執行委員會議贈送「黨國干城」綢旗各一方、救火會贈「急公好義」綢旗一方、紅十字會贈「博愛精神」綢旗一方、致於華商電汽公司電流免費、半淞園借給會場、少年宣講團全體服務、尤見卓績、概贈匾額一方、其他游藝各界、應贈鏡額、已交游藝部分別辦理、其餘在會出力人員、本部另有徵贈、以資酬謝云云、當由工廠代表陳才寶●王東閣●陳翊庭等、相繼發言、略謂商民部領導工廠處置一切事宜、有條不紊、工廠等頗為欽佩、對於國貨運動委員會之永久存在、尤所渴望云云、次主席提出議案、(一)組織程序、(二)進行計畫、分(甲)科學的研究步驟、(乙)工程的研究步驟、(丙)建設原料工廠之辦法、(丁)流動商場與永久商場之辦法、(戊)仿製工程辦法、(己)統一貿易之辦法、(庚)改善工廠經濟組織之辦法、(辛)優待工友獎進生產之辦法、均經各工廠代表逐條討論、大致均皆同意、旋即散會、

## 長江華輪相繼復航

長江華商航運、自留漢當局允准恢復上江班後三北公司已先派醒獅輪、恢復宜昌班、於昨日開出、所裝運宜之棉紗疋頭約計三千件、又有該公司之萬象輪、本走安慶、現亦展開漢口、招商局方面、亦已派江慶輪、開駛重慶班、定今日開出云、

## 總理紀念週之報告

中宣滬處

張定璠代表戴石浮軍事報告 綜合一週來各方面的軍事狀況如左、(一)現在一切軍事、由軍事委員會主持、(二)留漢團結、我們國民黨的所有武裝力量—國民革命軍—可以一致北伐、打倒殘餘軍閥、南平共黨以清內患、這都是不成問題的、(三)津浦方面、馮軍張之江率五師大軍、沿隴海路向東進展、佔領徐州、繳敵槍數千餘、第七軍巳渡江協同津浦路上各軍向北進展、何健率第三十六軍由皖北向津浦路夾擊、肅清津浦沿線殘敵、為期當不遠矣、(四)京漢方面、從石家莊起沿正太京漢兩路、由馮閻兩軍布防、無甚變化、(五)敵人方面、張作霖●張宗昌●孫傳芳等、自閻寧漢團結消息後、已手忙腳亂、像那種開幾隻兵艦來吳淞口外放幾砲就跑的舉動、真是兒戲、亦足見軍閥末路的無聊、(六)由以上情形、可以知道我們軍事、是確有把握的、淞滬地方、已由白總指揮担任衛戍司令、對於治安、大家格外可以放心、尚有其他如警備司令隊伍、已開往常州、如對於人權已有布告、確予以保障、非經合法手續、不得加以侵犯、這都是值得報告的、

●錢端升國際政治報告● 這一週間的國際政治、除了我上次已經報告過的薩樊事件外、皆與我國有直接關係、我現先將薩樊案件繼續報告、薩各樊才弟二人、本定於八月十日處死、但於處死的前二日、麻省省長、又宣告緩刑十餘日、使該省最高法院得有時間、以決定此案是否有重審之必要、現在該最高法院宣布下級法院審理合法、於是薩樊二人、明日(念三日)清晨又須就刑了、除非又有一兩的網開、自從此案經麻省原審法庭判決以來、薩樊的律師、已想過底下的各種辦法、(一)要求原審法庭重審、(二)要求原審法庭取銷原判、(三)要求原審法庭不執行判決、(四)要求上訴法庭命令下級法庭重審、(五)要求省長特赦、(六)要求本省最高法庭、重行考慮上訴法庭之決定、而准分原審法庭重審、(七)要求聯邦法庭承認麻省法庭非法擅禁薩樊、而人身保護狀提出二人重審、於今七種請求、均被拒絕、而最近二三日內第六第七兩種、亦被拒絕、現在唯一希望、就是第八種辦法、就是請求聯邦法院提取案卷、審核麻省法院之是否違法判決耳、若是此項請求、再是不行、那薩樊二人一定絕望了、薩樊二人本無足輕重、最值得我們注意者、就是西方國家之重視生命、其餘我所欲報告的事件、皆是中外的交涉、第一是英國人劃斷滬杭路事件、此次英國飛機交涉的經過、因為在上海發生、大家已定熟悉、我也不必多贅、第二件所欲報告的事、就是日本在大連所開的東方會議、日本前此舉行東方會議、大抵為的我國事件、此次大連會議、內容雖未宣布、但今觀各報所揭出、無非欲革命銳意北進的時候、利用北洋軍閥作走狗、對於滿蒙及山東省地方、進行其在袁世凱時代提出之二十一條侵略政策、且阻止北伐軍之進展而已、第三件所要報告的事、是一切帝國主義者、近日之舉動、妨害革命軍行動是也、近來北京各國領使館、常常召集會議、其內容如何、不得知、但近來各國對於國民政府之態度、往往藉共產為名、抵制國民政府所行各種政策、如財政部目前對於所取航船噸稅、先擬每噸加收至一元八角後減少收一元五角、乃各領通知各該國商人每噸仍止照舊定納一元二角、并令各二元納其本國領事代繳、照此看來、九月一日、實行關稅自主、各該外領、當必又通知其商人、仍止照納舊稅則之七五稅、如此目無吾國政府、是我們人民所最痛心疾首者、(完)

## 煤類特稅部准取銷

上海絲廠協會代表絲廠業、呈請國民政府財政部豁免煤類特稅、業奉財政部第一三四號批令、略謂查是項煤類特稅性質、實為貨物稅之一種、照裁厘加稅明令及裁撤國內通過稅條例、應與他項貨物稅於九月一日一同裁撤、業經令飭江蘇財政廳遵辦在案、

## 日本飛機明日來滬

電通社消息、中日連絡飛行、定二十六日午前八時自日本福岡出發、午後三時抵滬、二十七日在滬留一日、二十八日午前六時至滬出發飛回、飛機記為號 Tcaa、

## 張參謀長之演說詞

衛戍部紀念週

近兩星期來、因蔣總司令自己不願意個人問題、使黨國陷於糾紛、毅然決然自動下野、這種光明坦白的態度、我們全體黨員、真是十二分敬佩的、但是因為蔣總司令的下野和許多中央政府委員的離京、在此二週間、南京政府和本黨乃成非常嚴重的狀態、

現在南京政府和武漢政府從前所有一切誤會、巳完全諒解、在軍事上、從此可以一致繼續北伐、對內仍共同肅清共產黨、在政治上、兩政府自然要合併起來、南京政府是因清黨的需要而設立之非常政府、武漢政府、雖自廣東移來、但巳一度被共產黨劫制、巳失其本來面目、所以此二政府、必須切實合併重新改組、將武漢南京二方面之真正忠實同志、組織健全的中央政府、和有力的軍事委員會、這樣政治軍事均歸統一、我相信對於此點、武漢南京二方面同志、在二星期內可以促其實現、政治與軍事互為因果、互為表裏、政治問題不能稱決、軍事亦不能有所發展、最近政治幾呈停頓現象、所以軍事亦呈停頓現象、在策略上不得不撤回江南、憑險固守、外間不明瞭戰略的人、不免發生許多誤會、殊不知無論如何、在徐海的孫傳芳●張宗昌部隊、合計只剩六萬餘槍、以力量論、不能過江、對西須慮渦同志的軍隊、以情況論、亦不敢過江、即使過江、我們亦極表歡迎、蓋我們可趁其孤軍深入之機會、把他們總解決、在一二星期以後、武漢南京二方面同志、既組織好了健全的中央政府、便可決定策略、向同一目標出發北伐、同時對於內部、剷除共產黨、所以我在軍事上、我們是很有把握、很抱樂觀的、

本部到上海後、業巳五月有餘、上海的民衆對於我們革命軍、總算是十分幫助、但是我們覺得我們的責任未曾盡到、有許多地方對不起上海的民衆、不過在此五月中、因環境種種的關係、實在有使我們不能盡責的痛苦、這個在明瞭的同志們、當然能夠稍加原諒、但是我們的良心上、終究是不能自安、政府深知上海為中外觀瞻所繫、所以中央政治會議一○二次議決案、整理上海各機關、使他一切統一、總司令未下野前、即令發本部執行、本部在一切可望統一了、本部改任衛戍、負地方綏靖警備全責、此後我們應該切實負責、把從前所未盡的職責、儘量補救、才不愧為本黨革命黨員、方可以對黨國、對上海民衆請各同志注意、

末了、兄弟今天所要對各位說的有二點、(一)各位應自動的負責、盡力本身的職務、不要待上官來監督、蓋凡事待上官監督才始盡力、實巳不明自己職責之所在矣、(二)上海環境惡劣、物質引誘力極强、若是平時沒有操守的同志、鮮有不為物慾所引誘而至腐化墮落、尹子衡便是受環境罪惡所支配而腐化的一個顯明的代表、所以我們應該以子衡為前車之鑒、以廉潔的精神來支配環境、以免被環境所支配、我希望各位同志、在每次紀念週總理遺像之前、深深的懺悔一下、深深的反省一回、自今以後、我們不要再發生有違背黨紀及不盡職責的事情、我們費了國家許多公費、究竟替上海人民造些什麽幸福、要是平時不負責任的職員、我們要十二分的不客氣、加以處分、這不是私人情感的問題、是黨國不允許有這些尸位素餐的職員、來犧牲寶貴的公帑、本部過去成績、對地方上無甚建設、同志們都應當慚愧、務望此後各同志緊張起來、與一切敵人奮鬥、促國民革命的成功、完了、

## 工統會恢復常委會

工會統一委員會、自改組後、常務委員會、即易為特定委員會、頃悉該會全體委員會議議決、根據尹部夫委員之提議、恢復以前之常務委員會、刻巳通告各工會查照、其通告如下、為通告事、本月二十二日、本會全體委員會、尹委員提議恢復常務委員會一案、當經一致議決通過、並推定周主任貫虹、任常務委員會主席委員、原有特定委員、改任常務委員、除分別呈函外、相應函達查照、

## 市黨部之各部工作

●商民部● 特別市黨部商民部、昨據上海特別市商民協會第一區會、呈送該區區域及分會四至詳圖、且用綵色、極其清晰、較第二區尤為完美、該部巳准予備案、其批文云、呈及附件均悉、查該區會就本區區域規劃六個分會、製成四址詳圖、尚屬允當、准予備案、仍仰督促所屬分會、依次籌備、呈報備案以資早日成立、為各區表率、是所厚望、此批、又該昨復市黨部組織部函云、逕啓者、頃准函開、以據五區黨部商民部函、據該區十九分部張連遠呈擬組織日商洋行華職員聯合會、請予指令施行、轉請核辦等因、准此、查該會性質依據中央之意旨及解釋、則為工、係屬於工農部範圍、相應檢同原件、咨請貴部移轉辦理、實級公誼、此致組織部

●青年部● 特別市黨部青年部、為大同大學被迫離校學生團轉學、曾一再向復旦第一交大(前南洋大學)接洽、現巳得有圓滿結果、腹旦方面以該校離校學生、實因志在剷除學閥、不幸拒胡失敗、並非無理搗亂者比、念其有向學之誠、特為容許、但須部發給証明書、並繳大同大學上學期之成績報告單、由該校驗准後、再考試英文算學二門、如均能及格、即可轉入該校肄業、青年部巳備有證明書、準備發給大同大學之離校學生之欲轉入復旦大學者矣、至於第一交通大學方面、則欲入預科者、該校巳允容納、欲入本科者、則該部昨巳有函奉懇、請其免試優容、現尚未得答復、想該校當局、念大同大學離校學生之苦心與志氣、以及前途有失學之虞等情、定能予以圓滿答復、不致使志士扼腕也、

## 工統會會務彙誌

●宣傳委員會● 演講股昨日(二十三)該股出發人員工作概要列後、(一)范蘭貞●曹麗蘋●顧靈瑞赴閘北一帶遊行演講題目「關稅自主及取消不平等條約」、「工友將來的生活」、「蔣總司令下野真相」、(二)張翔●程寶芝赴南市一帶遊行演講、題目「擁護關稅自主」、「時局真相」、(三)王星齋、程德源赴滬東一帶遊行、演講「不平等條約」、「工友團結起來完成國民革命」、(四)胡曉秋●李宗芳赴(甲)南洋烟草公司職工會、(乙)物華絲廠第一二分會接洽定期演講、(五)張自新●顧希清●周廷權●葉漢昌赴美孚油棧工會接洽並調解、(六)方議●賈與赴曹家渡浜北一帶遊行演講、

●組織委員會● 登記股八月二十三日發出工人登記表、工人調查表、入會志願書、浦東區有上海浦東浦江渡船工會第一分會、滬南區有上海市海員工會第四分會、上海市南貨業職工會第一分會、取回各項表式、計有上海市海員工會第四分會、上海北區南貨業職工會第一分會、上海市洋務職工會第一分會、頒發會員證書、有上海市火柴工會第三分會、上海南市華商電氣工會第三分會、上海浦東紙業工會第二分會、上海浦東電汽工會第一分會、上海東區公與鐵廠職工會第一分會、上海北區大來天來泰來絲廠職工會第一分會、上海市駁運輸埠行李工會第一分會、統計股、(一)烟草職工會被資方壓迫、業巳移請調節委員會迅予解決矣、(二)北區大天泰來絲廠職工會第一分會函稱、該會擬征收月費辦法、請求核准案、當以該會所擬印花月費辦法、大體尚無不合、准如所請辦理、(三)浦東區建築業工會第一分會函稱、該會執委不能維持會務、請示辦法案、當即令該會將財政情形、呈報工統會核准、徵收特別費、(四)上海市襪廠職工會第三分會呈繳簡章、請求修改案、當以該會所擬簡章、均不合式、並發去工統會所擬標準章程一份、着該會參酌情形、自行增減、再行呈報核奪、(五)上海銀業職工會第一分會函、請求准予徵收月費案、當以該會所擬徵收月費辦法、尚無不合、應准施行、(六)上海市碼頭工會第十分會函稱、該會徵費困難及虧累情形、請示辦法、並請核准要求條件案、當着該會派員來會、陳述訂立要求條件主旨後、再聽候核辦、(七)上海光華染織廠發行所函稱、該廠為廠外不法之徒到廠煽動工人、致不安工作、請予布告案、當以所請之事、逕函調節委員會接洽、(八)布廠職工會第一分會為經費困難、請示辦法、當以該會既因經費困難應開會討論一切具體辦法、再呈候核奪、(九)北區洋務職工會呈報開始徵收月費、當以該會將開始徵收月費、如確經各會員同意、自應准予備案、但須將收支清冊呈報、以憑查核、(十)煤炭柴工會第一分會、為請予速令資方、將前請允條件、早日簽決、當以工統會調解部結束在即、經函該部、將關于該案文件、移送勞資調節委員會辦理矣、着即查照聽候該會解決、

●調解委員會● (一)上海南區藥業職工會、為嘉廣主藥行、開除店師李忠友、請求援助一案、調解委員會派盛傑、王也愚前往交涉、旋經查悉、李忠友與該行楊協理、因小故發生衝突、致被開除、李思友會經退保出店、嗣由王盛鄂君調解結果、楊協理當承認照李思友保人繼續出具保單、即行恢復原有工作、(二)上海北區絲廠第六衆務工會為久泰廠工友史美運、被女工糾衆打傷、特派代表至工統會、請求懲辦一案、調解委員會派任曉帆出與接洽、訟據代表稱、工友史美運指揮女工工作不服、該女工反糾集流氓數十人、將史美運毆打成傷、當經四區公安局飭將拘押、並函該局、於案情未查明以前、弗予釋放云云、調解委員會認為該項暴動、匪特妨碍工運、實係擾害公安、目無法紀、巳據情函致四區公安局查照辦理、並聞該局擬即日呈解上海特別市公安總局、從嚴究辦云、

## 鹽販與緝私兵格鬥

前晚(二十三日)八時許、有大批步担鹽販從南浦港口起岸、被駐紮漕河涇鎮緝私商巡隊偵悉、立由買船長督率緝私兵一排、趕往捕捉、行經梅家弄鎮南里許徐家塘地方、撞見步担鹽販十餘人、上前捕捉、雙方正在拖扯之際、隨後之鹽販、愈來愈衆、反用竹扁担、將緝私兵士大肆毆打、黑暗之中、人聲嘈雜、上海縣四區公安局派出所巡長汪必寬、派警協助、該鹽販始望南逃散、當場打傷緝私兵士二名、頭額均碎、血流滿面、並失去手槍一支、一面由隊巡長派警會同買船長、將受傷兵士、送至漕河涇公安局、轉送南市三泰碼頭上海醫院救治、一面報告營長鄭炳源、通令嚴緝云、

## 記者會昨開執委會

昨晚七時、新聞記者聯合會在商報館會所內、開第七次執行委員會、張振遠主席、顧執中紀錄、議程如下、(一)葉如音●金雄白報告本日赴遠東運動會籌備處、晤蔣湘青交涉情形、(二)宣讀遠東運動會籌備處覆本會函、(三)第二屆會員大會延期至九月六日舉行、(四)推定杭石君●金華亭●金雄白●葉如音●李子寬為大會籌備員、(五)致函陳冰伯到會報告賬目、(六)杭石君●李子寬報告按月開支預算、通過、(七)備製證章、式樣由李子寬担任、(八)通過新會員李祝三、香港循環日報駐滬記者、(九)定九月五日中午、舉行執監委員聯席會議、地點假半淞園、(十)發行報告冊、舉定嚴慎予●何西亞●葉如音為編輯及籌備員、(十一)顧執中報告出席對日經濟絕交大同盟情形

●上海新聞記者聯合會、昨為遠東運動會拒絕一般新聞記者入場事、推派代表金雄白葉如音二人、向該會籌備處交涉、嗣當由該處幹事蔣湘青出見、晤談結果、甚為圓滿、又該籌備處復記者會公函如下、敬復者、頃接貴會來函所云、關於本屆遠東運動會採取新聞一節、殊多誤會之處、想係傳聞失實所致、查自第六屆大會起、對於會場新聞之記述、中日菲三國定有永久辦法如左、敬希鑒核為荷、一、各場均設有記者席、二、記者券每家每場一張、三、會場指定之新聞記者、僅田徑賽場有之、此乃田徑賽規則中所應有者也、其賽會在將各項決定成績、綸送於田徑賽場之記者席、以供抄錄而求正確完備、四比賽場中(即芭網之內)記者不能進去、即會中職員亦復如是、例如田徑賽場中、除田徑賽職員外、其他各種比賽之職員、亦均不得進芭網參觀、即大會各委員等、亦祇能在看台中指定之席位參觀、不得自由出入、並非專對新聞記者然、以上各點係三國協定、中國未便獨異、開會時各大報館均當酌量情形、另送長期優待券數紙、以供參考指數恐各券將於開幕前兩日發出、將來即憑券入場、其他符號名片等等、恕難通融、尚希原諒、此項辦法、早已規定、今承貴會代為指示、尤深感激、嗣後如有辦事不周之處、不妨隨時用書面示知、苟屬可能、當酌量採納辦理、除向葉金二代表面釋一切外、特復云云、

## 法兵武裝巡查租界

法租界當道、為防維租界治安起見、除每晚九時後、將各處要道區域鐵栅門關閉、留出鐵門一扇、便利往來行人外、並派法兵每隊八名、武裝巡查新老兩租界各馬路、以維地方治安云、

## 遠東運動會之標語

(一)日本應助中國廢除不平等條約、(二)被壓迫的民族聯合起來、一致向帝國主義進攻、(三)中國國民黨是中華民族自求解放的革命黨、(四)國民革命是被壓民族第一生路、(五)國民黨負有完成國民革命的使命、(六)南京國民政府是真正代表民意的政府、(七)三民主義是被壓民族自求解放的主義、(八)打倒赤白色帝國主義、(九)打倒共產黨、(十)真勇敢的要為被壓迫的民族來打不平、(十一)世界最覺悟的人民、要努力於民族解放運動、(十二)擴充反帝國主義的運動、(十三)擁護中國國民黨、(十四)三民主義是救國救民的主義、(十五)斐列濱民族獨立運動萬歲、(十六)日本民衆反抗國內軍閥勝利萬歲、(十七)中日斐民族聯合起來、(十八)太平洋永久和平萬歲、 中央宣傳部駐滬辦事處、

## 遠東運動會 日本選手之行蹤

●上海丸中之選手● 出場於遠東運動大會之足球二十二人、女子排球十七人台球四人之各選手、由篠原片山兩監督統率、於今晨乘上海丸長崎口、在市中遊覽後、午后一時、於萬歲聲裏、就遠征之途、載足球選手一行之聯絡船上海丸、於明日午後一時半抵滬、●在郵船碼頭登岸●、

●哥引亞丸中之選手● 出場於遠東運動大會之日本選手百二十人乘郵船公司之哥列亞丸、於明日午後一時抵滬、在匯山碼頭登岸、

●大連丸中之選手● 出場於遠東大會之慶應大學部棒球選手、乘大連丸、於本日午後四時半入口、泊滿鐵黃浦碼頭、

## 納稅會舉行慰勞宴

上海租界納稅華人會、以反對工部局非法增捐案、業已解決、特定於今晚六時、在上海總商會、舉行慰勞宴、茲紀分發各函如下、

●致虞洽卿先生函● 洽卿先生大鑒、此次本會受納稅華人之委託、堅決反對工部局非法增捐、幸承台端出任調解、仗義援助、使工局明瞭其錯誤、而爲尊重納稅華人代表權之容納、實足以開上海租界歷史中光榮之一頁、全市納稅華人感佩之餘、謹訂於本月二十五日(星期四)下午六時、假上海總商會、薄具菲酌、聊表謝忱、屆時敬祈台端撥冗蒞臨、進茲一籌、共期努力、本會同人、實所深企也、

●致被壓迫商店函● 逕啟者、此次工部局違反已妥協定、不經華官認可、不得納稅華人同意、悍然加征巡捕捐二厘、我納稅華人、爲爭國家主權、爭市民地位起見、一致堅決拒付、而寶號執行議決案、不爲武力所屈服、被逼閉門停業、甘於犧牲、此種精神、實足以振頑立懦、蔚爲國光、卒之工部局有所覺悟、承受本會委員虞洽卿先生之調解、將二厘改爲額外捐、並於本年十二月以前、使華董得公正無偏之解決、明年起、工部局預算、應切實核減、撙節開支、凡此小小結果、均爲寶號、熱心犧牲之代價、全市華人、同深感荷、茲定於本月二十五日(星期四)下午六時、在上海總商會薄具菲酌、藉表慰勞之忱、屆時務祈寶號代表一人、蒞臨與宴、至爲盼切、

●致各律師函● 敬啟者、此次租界納稅華人、反對工部局非法增加巡捕捐二厘、愛護國權、不屈威力、復承台端仗義執言、義務辯護、使工部局之違法暴行、益復顯露、遂有今茲之小小結果、茲謹訂於本月二十五日(星期四)下午六時、在上海總商會薄具菲酌、藉表謝忱、屆時務祈台端撥冗惠臨、爲勝榮幸、

●致各顧問及商總會重要份子函● 逕啟者、此次租界納稅華人、一致反對工部局增收非法增加之二厘巡捕捐、承台端指示方針、奔走接洽、遂有今茲小小結果、飲水思源、益佩熱忱、茲謹訂於本月二十五日(星期四)下午六時、在上海總商會薄具菲酌、聊申謝忱、屆時千祈撥冗賞光、不勝盼幸、

●致本會各委員函● 逕啟者、此次租界納稅華人、反對工部局非法增加二厘巡捕捐案、以市民一致之努力、遂得最後之勝利、茲定於本月二十五日(星期四)下午六時、在上海總商會舉行慰勞宴、邀請各被壓迫商號代表、暨此次盡力之市民代表蒞臨、聚首一堂、共資策勉、屆時務祈台端撥冗到會、不勝企盼、

## 擁護關稅自主昨訊

上海民衆擁護國民政府實行關稅自主大會、昨致執行委員函云、敬啟者、本會定於月之二十五日下午九時、開執行委員會、屆時務希貴會代表赴會參與、事關公務、幸勿延卸爲荷、又該會昨添印標語數種、在各處分貼、其文爲(一)打倒帝國主義、(二)擁護國民政府實行關稅自主、(三)取消一切不平等條約、(四)撲滅中國共產黨、(五)汪精衛該實踐前言應立即下野、

## 德昶錢莊被刦以後

●探員盤詰莊內僕役● 南市德昶錢莊、前日正午十二時餘、忽遭盜匪十二人入內、白日行刦、損失鈔票現洋六千七百四十一元、業經該莊經理劉祝三投報該管一區一分所、請求緝緝各情已詳昨報、茲悉是日盜黨搶進該莊時、直入東廂房賬房間、扭住司賬等肆毆、勒令說明藏銀之所、並索銀箱鎖匙、似係熟腳指點、昨晨一區一分所探員毛忠閭、率同偵探等復至該莊向老司務廚役包車夫等、依次盤詰、並詳詢近日有無辭歇傭人包車夫等事、以期精得綫索、而上海特別市公安局沈局長、據該管一區一分所車所長呈報後、以南市花衣街爲商市熱鬧區域、施家弄口、現駐有崗警、竟發生白晝搶刦巨案、損失贓款、幾近七千元、實屬駭人聽聞、除嚴飭車分所長督率探警、依限將是案盜贓務獲解究外、昨又傳諭偵緝隊謝隊長、即日加派特別班偵探、上緊協緝、以戢匪氛云、

●便衣隊士嚴密巡查● 上海特別市公安局沈局長、近因南市德昶莊發生白晝巨刦案後、昨特諭令手槍隊王陳兩隊長、督率便衣隊士、身藏實彈手槍、不分晝夜、分赴滬西南市、嚴密巡查、以戢盜氛、而保公安云、

●錢業公所請警駐守● 滬南施家弄德昶錢莊白晝遇盜搶刦巨贓一案發生後、錢業中頓起恐慌、當時在錢業公所會議、亟請當道在同業各里弄、派警常川駐守、以資維護、並請緝拿逸盜、追贓究懲、茲將上海縣商會致上海市公安局原函照錄如下、敬啟者、據上海錢業公所董事王伯埙沈景周來會面稱、敝業德昶莊、開設南市施家弄、突於今日(夏歷七月二十六日)十二點一刻鐘時、有操北邊及江北口音之盜匪六人、分由前後門入內、搶去現洋八百元、鈔票五千九百四十一元、共計洋六千七百四十一元、並闖入樓上、遍處搜查、共歷二十分鐘之久、際此白晝、並在商業繁盛之區、該盜匪等膽敢肆行搶劫、實屬橫行無忌、若不嚴行緝拏法辦、各商勢難安枕、且南市錢業薈萃地點、係業盛里●敦仁里●棉陽里●吉祥弄●施家弄●吉安弄●花衣街七處、自聞德昶莊白晝被刦之訊、不免各自驚慌、應請公安局維持地方治安、每處酌派幹警兩名、輪流常川駐防、以資防衛、除已報告一區警署、迅予嚴密偵緝外、合將被刦情形、及請求派警駐守緣由、務請貴會迅賜轉函公安局長、准即飭屬嚴行破獲、並派警常川駐守、以安商業等情、前來、據此、查德昶莊地處商市熱鬧之區、時當白晝、該盜匪等竟敢結夥搶劫、實屬罪大惡極、若不請求嚴密拿辦、則此風一長、非特錢業人人自危、即其他商業、亦多蒙影響、現該錢業等懲前毖後、擬請貴局於業盛里等七處、各酌派幹警兩名、輪流常川駐守、自是正當防衛、理合據情函請貴局長察照、准予迅飭各區署一體嚴緝、務獲究辦、一面並乞准派幹警、於指定錢業所在地點、每處兩名、輪流常川駐守以寒匪膽、而維商業、不勝切禱、此上上海市政府公安局局長沈

## 黨務所舉行畢業禮

中國國民黨、上海黨務訓練所黨務農工特別班、定本月二十八日、舉行畢業典禮、昨日該所特發通告云、本所黨務農工特別三班學生、業經修學期滿、謹訂於本月二十八日(星期日)下午二時、舉行畢業典禮、屆時除恭請黨部各機關指導外、夜班生亦須一律參加、以壯盛典、特此通告、仰各知照、

## 水爐業集議請加價

滬南北水爐同業、於本年春間、因物價昂貴、營業維艱、會公議擬照租界辦法、將售水價每兩約增至銅元一枚、並在閘北方面、先行試加、但市黨部商民部、以該業加價、未經官廳正式承認、故特傳到該業領袖杭國治、諭令暫緩增加、姑俟向官廳手續辦妥後、南北再行一律加價、現該同業等以開支日大、兌價暴漲、急待增加、頗有迫不能緩之勢、故昨日又在閘北開同業大會、討論續請重行加價辦法、衆意甚爲激昂、結果、決請杭國治剋日轉呈官廳、准予從早加價、以惠末業而散、

## 中華書局聯合辦事處昨解散

中華書局職工聯合辦事處、因公司業於日前宣告正式復業、一切糾紛、亦已告一結束、該故昨經全體職員會議議決、該辦事處即日解散、除致函各工會職工會外、并呈報工統會云、「呈爲呈報事、竊屬會鈞前因中華書局驟然停業、故由各分會執行委員臨時聯席會議議決、組織中華書局工會職工會臨時聯合辦事處、以便進行復業運動、當於七月四日、組織成立、地點在哈同路民厚南里六八六號及九一二號二處、現中華書局已宣告正式復業、勞資間一切糾紛、亦經鈞會調解安善、該辦事處已無繼續存在之必要、遂由鄙會執行委員聯席會議議決、于八月念四日、將此事正宣告解散、會務進行、仍歸各分會照常辦理、事關公要、特此呈報、以昭慎重、敬呈、

## 松屬漁業開辦在即

財政部自定九月一日裁厘、所有各種稅則、相繼厘訂、整於漁業歷來絕少提倡、特新訂稅則及保護條規、令行江浙漁業事務局遵辦、現譚局長將江浙兩省劃分爲念二區、昨日以松屬第六區分局長、發表委任郭廷樹充任、其區域計松江●金山●奉賢●青浦●南匯五縣、至郭分局長、因病不克即時前往、惟以開徵期近、未便久延、呈准總局、加委鄧君祖代理該第六區分局局長、聞鄧君日內即往松屬籌備、定期開徵也、

## 聽令注意游歷外僑

江蘇民政廳鈕廳長、以旅滬各國外僑、前往各省游歷、呈請該管領事發給護照、轉請交涉員即飭屬妥爲保護、例應照准、無如近來各國外僑、前往各省游歷時、往往夾帶軍火及違禁物品、並有私測地圖等事、違背約章、發生交涉、除函各交涉員嚴爲取締外、並通令所屬各縣長、各公安局、對於外僑到地游歷、照章妥爲保護、一面並須特別注意各外僑之行止、以免再有私測地圖等事云、

## 公讌定期讌新縣長

上海縣商會正副會長顧馨一●朱吟江●與上海縣地方款產管理處總副董秦硯畦、沈步瀛等、定於本月二十六日下午六時、假南市中華路上海縣商會、設讌歡讌新任上海縣長江家瑂、上海縣公安局長徐錫之、昨已具柬相邀矣、

## 愛國捐與自來水價

愛國捐房租協餉事、由上海市公安局實行開始徵收在案、茲聞此項房租協餉、所徵收款項內、因間有自來水水價、由房東在房租內包括、故此次開徵後、即由商辦內地自來水公司、函請商會轉呈市公安局、請求維持商業、保存水價、以免影響等情、會經該局沈局長電呈國民政府蘇省財政廳請示辦理、刻經張財廳長據呈後、已令飭上海特別市公安局長、查照辦理矣、

## 時人行蹤錄

●王寵惠● 國民政府司法部長王寵惠、於昨晚乘夜車返甯、

●蔣作賓● 總司令部參議蔣作賓、於昨晚赴甯、

●哥羅斯● 總司令部顧問法人哥羅斯、於昨晚赴甯、

●周啓剛● 清黨委員周啓剛、於昨晚由北站乘夜車赴甯、

## 衛戍司令致交署函

國民革命軍淞滬衛戍司令部函交涉公署第二號、敬啟者、頃奉國民政府軍事委員會皓電開、(一)淞滬戒嚴司令部副司令職、着即取銷、另設淞滬衛戍司令、所有淞滬軍警、統歸衛戍司令調遣指揮、以一事權、而維治安、(二)任命白崇禧爲淞滬衛戍司令、仰即遵照、任狀另發、等因、奉此、除遵照辦理、並分別呈報布告函令外、相應函請查照、再者、本部任意捕人之規定、請煩轉知各國駐滬領事、轉飭捕房查明辦理、以後向租界當局引度人犯、概歸本部辦理、並希見復、實紉公誼云云、聞交署准函後、當即轉函駐滬各國領事查照云、

## 慰勞會京劇大會串

上海各界慰勞前敵將士大會自籌備以來、不避艱難、努力進行、成效昭著、聞該會遊藝部所組織之京劇大會串、已定于明日假座南市九畝地新舞台舉行、連演三日、但現值戒嚴期內、來賓深夜往返、恐有不便、茲爲體貼觀客起見、開演時間、已將夜戲改爲日戲、其演員均爲南北名角、屆時想必有以饜觀衆之視聽也、

## 四區商協會籌備會

上海特別市第四區商民協會、於昨日下午四時、舉行第六次籌備委員會議、到王肇成●顧九如●虞仲咸●高伯謙●許雲輝●張一塵●汪維英等、公推虞仲咸主席、鄭葆元紀錄、向總理遺像行禮如儀後、(一)報告件、及本區前所呈請各分會籌備員加委委任狀十一件、由主席逐一宣讀、計開第一分會十七人、第二分會十八人、第三分會二十人、第四分會十一人、第五分會十八人、第六分會十人、第七分會五人、第八分會十七人、第九分會六人、第十五分會九人、第十六分會九人、共一百二十二人、倘有第十一、第十二、第十三、第十四等五分會、因人數不足、故暫緩委任籌備、公決已委出之分會籌備員、分函知照、請其定期就職、籌備各分會事宜、(二)磚瓦業商民協會分會呈文一件、請求備案、經衆審查結果、其呈文手續不合、將原呈退還、並知照其辦理正式手續再行核辦、(三)市商民協會來函、派王延松等指導員、公決歡迎、(四)湖北海口路●浙江路●工商聯合會函加推代表、請求委任爲分會籌備員、議決將代表圈定後、呈請市黨部商民部加委、(五)虞仲咸提議呈請市黨部商民部市商民協會、要求於四區範圍內各業分會、所有呈請上級機關等文件手續、須經本區籌備處轉行呈發、以清統系、而免隔閡、公決請求市黨部市商民協會核准、(六)王肇成提議、店員職工之地位、應須區別、便易着手組織、顧九如附議、經衆討論、俟市商民協會解釋云、至六時散會、

## 各級政訓部消息

●總政訓部滬辦事處● 總政治訓練部駐滬事務所、自奉令結束各職員對於楊建平所長感戴綦切、公議聚餐歡送、楊所長以各員勤苦、特於昨(二十四)日下午、設備茶點、聚集各職員勤務兵交通兵等、全體茶敘、

●海軍總政訓處● 昨日下午三時、海軍總政訓處召集職員、舉行第一次演說會、由沈乃庚同志演說關稅自主問題、內容分爲六段、(一)關稅自主之意義、(二)關稅之概念、(三)關稅不能自主之由來、(四)關稅不能自主之影響、(五)國人力爭關稅自主之經過、(六)關稅自主後影響於財政之補救、

## 江灣農民協會消息

江灣區農民協會、於八月二十一日下午三時、舉行各農民協會談話會、到會有第二●三●四●五●六●七●八●九●十●十一各鄉農民協會代表二十餘人、主席刁慶恩、開會順序如下、(一)讀遺囑、(二)主席報告、(三)區黨部代表鍾行素政治報告、(四)陸仁生演說、(五)討論、一、組織第二次農民訓練班案、議決、地點共分四處、(甲)西區學校、(乙)公民小校、(丙丁)虬江學校、負責辦理人、(甲)李器成同志、(乙)呂鼇非同志、(丙)李治民同志、(丁)刁浩春●陸仁生●二同志、開辦時期由負責辦理人至遲至九月一日前開辦、其開辦日期、應先期呈報區黨部農工部、經費請區黨部核撥、(二)各鄉農民協會開會甚少、以後應按期開會案、議決開會前應先通知農工部、開會後應將開會情形報告、(三)各鄉協會應徵求女會員入會案、議決先請各鄉協會執行委員家庭中之女子先行加入、以資提倡、(四)各鄉協會應加入本區黨部紀念週案、議決每星期一、酌派代表加入區黨部紀念週、(六)分發印刷品、(七)臨時動議、由農工部向市教農民協會催發、(八)散會已七時許矣、

## 以僞亂真獲案究辦

●僞鈔票● 總巡捕房包探劉紹卿、與西探台立夫爾、在九江路二百念四號門牌內、緝獲行使僞鈔票之甯波婦人張王氏一口、抄出某銀行每張五元之假鈔票二十張、又在法租界辣斐德路一百十七號屋內、緝獲同黨婦人張陳氏一口、併解臨時法院、迭次研訊終結、昨日下午、奉推事熊飛君升座、宣布判決張王氏、張陳氏各處四等有期徒刑一年、未決羈押日數、准以二日折抵一日、周琅齋無罪開釋、僞票塗銷、

●僞印花稅票● 江蘇印花稅上寶特區辦事處職員、聶雁影●江忠亮●前日偵悉狄思威路一千二百○二、一千二百零三號門牌新義成烟紙店、僞造中國政府印花稅票出售等情、遂報告淞滬警察五區三分署、由巡官田煥彩●王鴻年●同投哈爾濱捕房、會同包探譚國富●與西探前往、按址拘獲該店主甬人爲祖蔭一名、抄出假印花稅票九紙、一併帶回捕房、昨晨解送臨時法院、即據中西探訴明前情、又據江蘇印花稅上寶特區辦事處職員聶雁影投案證明搜獲狀況、要求改期、經周先覺推事得供、判被告押候移送刑庭訊理、

## 四盜匪分別處徒刑

盜匪王子研●王金發●張林華●陸炳華等、專在公共租界北京路、甯波路、蘇州路甘肅路、文盛師路一帶、路刦行人物財、案發被滙司捕房華探長陸連奎、包探劉兆年王潤和等、先後緝獲、並抄出假手槍各一支、連同嫌疑犯池關福、解由臨時法院迭次研訊、而池關福延洪士豪律師辯護、訊供終結、聽候宣判在案、昨日下午奉命承修推事偕觀審之荷蘭副領事升座第五刑庭宣布判決、王子研犯七個強盜罪處徒刑十九年、王金發犯三個強盜罪處徒刑十二年、張林華陸炳華二個強盜罪、各處徒刑五年、均褫奪全部終身、未決羈押日數、准以二日折抵徒刑一日、手槍等沒收、池關福無罪開釋、

## 共黨煽惑碼頭工友

自甯漢合作後、共產黨因已失根據地、均來上海、潛謀活動、製造謠言、以圖煽惑、前日(二十三)下午、竟有共匪四人、(四人中一穿西裝二似學生)至新美孚輪船碼頭聲稱、奉工統會命令、通知罷工、意圖煽惑工友、擾亂秩序、藉遂陰謀、幸該碼頭各工友、均明事理、即經報告時派指導員、該指導員因工統會如有命令、當發由指導員轉交工會通告工友、決無派人口頭命令之事、其爲共產黨煽惑罷工無疑、擬即拘捕、惜已遠颺、昨日特派指導員沈文華、已據情報告工統會、聞工統會除通告各指導員、轉告各工友、值此時局嚴重之際、工統會決不主張罷工、縱因勞資問題而有罷工之必要、亦必先期出面、指令特派員或工會外、並飭各指導員嚴密偵查、以遏亂萌云、

## 團體消息

●工程學會● 中國工程學會第十屆年會、本展期至九月六號

## 出版界消息

●報界工會半月刊● 上海市報界工會半月刊第七期、聞定於今日出版、印刷精良、內容豐富、皆各報工友之結晶品、誠爲工界之先聲、抑亦爲勞動界難能可貴之刊物、函索附郵一分即寄、地址西門內莊家橋二十一號報界工會、

## 擅查烟捐罰洋十元

甬人方潮甫、於前日冒充烟捐局稽查員、侵入法租界、於學賢所開之烟紙店內、擅查烟捐、事被法捕房包探查見、以方越界查捐、有違定章、故此拘入捕房、昨解法公堂請究、先由原告於學賢投訴前情、詰之方供、民人實在華界之處查捐、不敢越界擅查、餘供支吾、中西官判方罰洋十元充公、

## 盜刦案層出不窮

●白來尼蒙馬浪路● 法新租界白來尼蒙馬浪路第七百七十號門牌永康南貨店、於前晚七點半時、突來盜匪五名、以購物爲由、跳入店堂、袖出手槍恐嚇、當從帳櫃上搶刦去洋六十餘元、携贓而逸、

●辣斐德路● 住居法租界辣斐德路第二十號門門之婦人某氏家、於前晨八點半、至西門外唐家灣小菜場購買菜蔬、行經安納金路巒維靄路口、突來盜匪三名、上前攔住去路、一盜出示手槍嚇禁聲張、一盜將該氏頸內所戴之金鍊一根、強搜而逸、臨行時開放手槍兩響、幸未傷人、後由該氏報捕請緝、

●陶沙場● 本城陶沙場善德里附近之王姓者(南京人)係販售珠寶玉器爲生、昨日(二十四)下午三時半許、突有盜匪四五人、執持手槍侵入、開槍搶刦、存之珠寶飾物、王姓因與抗拒、致被開槍轟傷頭部、流血滿面、盜即往東逃逸、王姓親自負傷、奔追、旋由上海市保衛團所悉、立派團員飛往追緝、

●倍開爾路● 住居倍開爾路九百五十號門牌之婦人孫趙氏、於昨早八時半鐘、行經倍開爾路、突被匪徒山東人趙命石、搶其頭上所戴之金挖耳及金簪各一、約值洋二十二元、攫取圖逃、被包探趙子仁查見、幫同將趙拿獲、連贓帶入楊樹浦捕房、奉飭押候解送法院請辦、

▲尚有社會消息轉入後頁▲

袁製鷄牌 解毒精 特出之花柳藥(印袁製解毒止痛露便知)

功能清血解毒

藥力偉大 無毒不搜 王道聖藥 愈後不發

專治男婦一切花柳毒症 無論內蘊外發統奏奇效

每瓶大洋一元二角 每打加一

總發行 上海西新橋北 濟華堂藥房 (各埠藥房均有代售)

上海銀行公會會員

商辦廣東銀行有限公司廣告

本銀行完全保商辦在香港註冊法定資本金香港洋一千一百萬元已收足資本金八百六十餘萬元另存公積金八十五萬圓總行設在香港另設分行於上海紐約舊金山廣州濱角漢口及代理處天津北京英京日本小呂宋南洋等處專做銀行業務及儲蓄一切交易格外克己如蒙惠顧無任歡迎上海分行地點英租界甯波路八號電話中央一七七六號一七七七號一七七八號

上海銀行公會會員

中華匯業銀行廣告

本銀行在財政農商部註冊依本年一月二十二日臨時股東總會之決議改定資本爲銀元五百萬元金圓五百萬圓公積及前期滾存金圓三百二拾萬八千餘圓專營國內外匯兌及各種存放款項抵押貸款買賣生金銀等一切業務總行設在北京京津各處俱有分行並將通匯地點刊下(國內)北京天津漢口青島福州廈門汕頭香港長春奉天大連哈爾濱安東縣以及內地各城鎮(國外)東京大阪神戶兵庫京都長崎名古屋門司函館小樽朝鮮京城元山仁川釜山倫敦紐約新加坡舊金山爪哇歐洲澳洲各大埠如蒙賜顧請臨駕接洽可也公用電話中央一九四一 經理室中央五六一五又一九四六又一九五一 電匯部及存款部中央一九四四 出口部及匯款部中央一九五四 進口部中央一九五五

中國通商銀行廣告

本銀行創辦於清光緒二十二年招集商股資本額定規銀五百萬兩已收足二百五十萬兩公積金規銀一百九十餘萬兩設總行於上海黃浦灘七號並設分行於甯波江北岸上海法租界十六舖七十號及虹口乍浦路八號等處專營各種存款抵押信用各種放款匯兌押匯及商業往來等一切銀行業務定期活期各種儲蓄如蒙惠顧無任歡迎電話總行中央五九三 虹口分行北二六八八 南市分行中六九八一 電報掛號三七七三

## 盜首遇盜溺斃

妓女……馬夫……馬……同時與波臣爲伍

### 盜黨潛回被捕

盜匪周阿元・沈賢林等六人、因於本月十三號、持械侵入戈登路七百卅五號半門牌義和典當內、搶得值價三萬餘元之金珠鑽飾、以及銀洋而逃、當經事主報捕請緝在案、詎周盜等、自劫得贓物後、深恐走漏消息、且飾物亦難脫售、不敢逗留、遂挾妓女老五、逃往蘇州、寄寓大東旅社、周衣服華麗、手面闊綽、日偕該妓徜徉於各名勝處所、自以爲隱身與地、萬無意外發生、豈料樂極生悲、周與該妓老五及馬夫等、均與波臣爲伍、此亦天網恢恢、疏而不漏者也、緣周於十八號、又偕妓女老五、雇坐王和尚之馬車、遊覽寶帶橋、遊畢而返、行至澄草橋畔、詎有匪徒多名、尾隨在後、見周身藏鈔票纍纍、金飾叉戩、欲思劫奪、被周覺察、即囑馬夫加鞭疾馳、希圖脫險、偶一不愼、馬車駛入河內、周與老五馬夫王和尚及馬、均遭溺斃、經人報請蘇州官廳檢驗、並起獲與洋金飾、拘獲匪徒七名、併押候究、而周之同黨、則又潛回滬地、匿跡牯嶺路二百八十七號半門牌內、前日上午二時、經人密報普陀路捕房、由華探目馮百順、包探孫愛忠、劉寶善、及西探黑登、前往拏獲盜匪沈賢林・沈阿友・潘阿培・徐小寶・趙連順等・五人、並在卡德路六十九號趙之家內、及芝罘路二十四號門牌抄獲一部份原贓金飾寶石等物、帶回捕房、供出盜首周阿元、已在蘇州溺斃情形、捕頭諭令管押、昨晨押解臨時法院警務庭、由推事林彪、偕觀審之美副領事、升座候訊、即據中西探訴明前情、並將在卡德路五百六十九號周阿元家內、抄出之卡片呈案、請求改期、函知蘇州官廳、將在周身畔抄出之贓物、移送到院云云、又據義和當學徒戴學飛證明被劫時、目覩沈賢林及趙連順在場、又據見證李祥興、高郎泉證明確係在場者、而沈趙兩被告、延戴繼恩・江一苹兩律師到庭代辯、林君核供、諭令被告等還押、改期再訊、

## 野鴛鴦終非同命鳥

及汝偕亡期白首　賣了兒子綫回頭

住在城內太平街盤香弄十四號門牌、浦東籍洒人高鑑濤、其妻高邱氏、與七歲兒子杏梅、則住在鄉間、去年八月間、該氏遭高阿鉢者所誘惑、遂帶子私奔無踪、但高阿鉢係一游手好閑、與該氏逃匿滬上、數月間即告牀頭金盡、本年春心起不良、託蟻媒高培成、將杏梅價賣於江灣鎮王士奎爲子、高邱氏至此、始翻然醒悟知高阿鉢爲歹人、痛子心切、悔恨莫及、至六月二十四、以燒香爲由、逃至本夫高鑑濤處、長跪謝罪、並將兒子被賣情由、據實告訴、高即報告公安局偵緝隊請爲查緝、詎被若輩得此消息、乃又設計將杏梅過繼與婦人廿氏爲子、即送至廿氏家中、以爲從此可以無慮、詎爲鄰里波露內幕、於是遂被偵探將王士奎高培成並廿氏、以及杏梅、一併就逮、惟高阿鉢被其漏網、當將一干人帶隊、傳訊高鑑濤高邱氏夫婦於昨解第三科訊供後、即命轉送地檢廳訊究、

## 姘得容易散得容易

釣者負魚魚負釣?

浦東婦人桑薛氏、與揚州人夏光生姘識、賃居大統路安辭里、本年五月間、曾因拆姘相毆、被警拘入四區、各罰洋兩元在案、前日該氏又扭夏至區訴稱前因常遭虐待、故與夏分拆、詎伊刻將氏女誘匿大王廟地方、向索被打、並撕破衣服等情、經梅署長質之被告、供稱仍與該氏同居、未肯離異、上月民因籍變產、得洋八十元、均交與該氏、不料伊昧良圖吞、來案誣訴云云、奉判兩造均屬無恥、援違警章程四十三條第三款、各罰洋十元以儆、

## 繁花小報被控

素黛玉謂跡成挾嫌　爲小弟弟一篇稿子

八月九號上海繁花小報花訊欄內、登載會樂里四弄書寓妓院素黛玉與人另租小房間事、署名爲小弟弟、該妓閱後、以其有意造謠、損害營業、延律師根據刑律條文、對於該報主任陳闕泉、編輯倪讚黃、提起刑事訴訟於臨時法院、飭發傳票、飭由捕房派捕往福州路和樂坊、傳達兩被告依期到庭候訊、昨日下午、奉周先覺推事開庭、兩被告祇倪讚黃到案、原告素黛玉衣黑色印度綢旗袍、脂粉不施、面色甚黃、與一穿黑色長衫之男子、同到法庭、先由原告律師陳述案情、略謂繁花報經費、由一份部本係妓女所出、陳闕泉原爲妓女拉胡琴者、而充該報主任、陳向素黛玉兜攬廣告、素黛玉鑒於蓮英往事、故所做之客人、悉係熟魏、毋須登報招徠、是以却之、乃於八月九日該報花訊欄、忽登載素黛玉與人另租小房子之事、一般稔客、閱此記載、以爲該妓落花有主、誰肯再化冤錢、素黛玉念與陳闕泉有同業之誼、初願與之和平解決、詎陳反破口大罵、迫得解訴、並請飭令被告將小弟弟交案併究云云、旋由素黛玉供稱十五歲爲娼、今已念七歲、質之被告倪讚黃、供此稿係外面寄來、投稿係外面寄來、投稿人名嚴敬文、現在南京總司令政部治部服務、稿件曾經審查而後刊登、至租小房子之語、並無破壞意思等語、並延律師辯護、周推事以陳闕泉不到本案不能結束、諭知倪讚黃下次開庭務着陳闕泉到案、若再抗傳、定予拘究、

## 中西兩游泳人

一個躍下跳台　負傷殞命　一個泅入船底　險遭滅頂

前在虹口奧迪安影戲院爲跳舞員之奧人祿脫、現年二十二歲、于前晨十一時許、與友人拿利瑪來、杜白威、窩那等數人、在江灣路游泳池內泅水游戲、祿脫立于九尺高之跳台上、躍入水中、而該水池深祇五尺、已由該池管事告示聲明、惟告示上所書爲英語、故祿脫不諳英語、跌傷頸部、出水後、由其友送往公濟醫院醫治、詎於前晚七時許、傷重身死、由院通知北四川路捕房、飭探往將尸體舁入虹口斐倫路驗尸所、昨晨十一時、由法院喬萬選推事蒞所驗明尸體、升座公位、向拿利瑪來、杜白威等訊問當時情形一過、諭曰、驗明祿脫委係躍水溺斃、因無尸屬、着其友杜白威具結領尸埋葬、又入夏以來、蘇州河廣肇路口及大王廟等處、時近黃昏時份、常有一般工人模樣之輩、在河中滌冷水浴、更有善泅者、每自此岸泅至彼岸、以傲儕輩、觀者更從傍歡呼而獎勵之、以是泅渡者、更覺欣然自得、前日薄暮時、又有某工人、正在大獻其所謂沒頭泅之絕藝時、不意在河中方白稍偏、致將近岸時、竟泅入在某破船之底、久久不見其起、後經同伴發覺、船邊有水泡、急躍下援之、方得出險、入水已歷五分鐘、設再逾片刻、恐即將不救矣、

## 逼婦爲娼

有了搖錢樹　甘帶綠頭巾

少婦曾翠娥、昨投地檢廳訴稱乃夫李虎臣、逼妻爲娼不遂、砍傷頭部、請爲驗究一案、其狀中措詞、略謂前與李同居於斜橋局門路、惟李游蕩性成、不事恒業、遂致夫婦枵腹、乃李亦知饑餓難忍、竟以消極手段、將屋中床舖桁梲釜鍋等一切家具、盡行拍賣化用、以致家徒四壁、宿臥無地、夫婦兩人、遂投宿法租界小客棧內、作爲臨時公館、但日用三餐及房錢等項、積欠已經不貲、而客棧主人、將下逐客之令、而食糧亦已告絕、詎李不思設法營業以圖生活、反令我站街賣笑、甘帶綠頭巾、我因不願操此賤業、致遭李用斧砍傷頭部、幷欲置我死地、所以逃至南市集賢旅館暫居、央人撰狀訴請驗究、

## 逮拐婦母子得完聚

住居楊樹浦鄭間之朱周氏、前因被拐三歲之根發、五歲之喬根二孩、迄今四月尚未查獲、特赴上海市公安局、請求追查、當令特別探員王愼卿・偵探張關興・蔡志卿、於前日特往法租界霞飛路對過周家宅地方、將拐孩之女匪施顧氏一口、並三歲五歲二幼孩、一併追獲帶局、昨奉沈局長令傳原告朱周氏到案、具領失孩、一面嚴辦施周氏誘拐云、

## 拐孩犯不認拐孩

小西門中華路一號沈金福之七歲兒子沈泉元、遭三房客陸志英誘拐無踪、沈即偵獲陸兄陸希文、(即龔希文)扭控二區二分所申送公安局訊辦在案、詎前晚八時許、陸志英忽手持報紙、突如其來、當向沈家聲稱我並未拐孩、此次係至平湖就擱兩日、今見報載、你家指我所拐、累及友人龔希文等語、當爲沈鳴警將陸拘入該警所、惟沈妻王氏聞陸不認拐帶伊子、痛子情切、倒地昏去、鄰人大駭、設法施救、始漸蘇醒、仍呼兒痛哭、淚如泉湧、厥狀令人酸鼻、遂經鄰人將該氏抱上黃包車扶同投所候示、旋由所員訊問沈金福夫婦投訴失子情形、並由見證匡永康作證、稱在沈家對門內洋鐵店生理、本月二十四上午十一時、因爐炭告罄、故暫停工作、在門前閑看、目睹陸攜同泉元出外、甫至門口、又手招比鄰豆腐店十歲女兒胡寶珍同去、寶珍不允跑回、陸即偕孩同西而去、但當時不疑拐帶、不加干涉、迨乃母呼兒失踪、我始告知、質之陸志英供年十九歲、崇明人、龔希文爲我之友、官問你等借屋時、爲何說是同胞弟兄、陸供因賃屋無家眷、而龔亦欲常來居住、使二房東不致懷疑、拒絕龔過宿、惟小孩我未拐、沈家疑我的緣故、是因我數日不歸、但我因事到平湖、官又問你操何業、答、現在賦閑、問到平湖去、誰得知否、答事前告知他的、該所長又謂龔前日所供、並不知你行踪、你要曉得離人骨肉、是犯重罪、而亦大傷道德你還是將孩交出爲是、陸矢口不認、奉諭押候申送公安局、與龔併案訊究、

## 黃包車上一個死漢

黃包車夫某甲、昨午十二時拉車拖載男尸一具、行至西門外萬生橋附近、經崗警查見、將車扣留、查得該尸年約四十歲左右、身穿白布短衫、內襯香雲紗馬夾、詰據該車夫聲稱、該尸上車時、尙能行動、係在方板橋、由不知姓名之大塊頭囑我拖往斜橋地方、未知何時氣絕云、當經崗警與黃包車夫將尸共臥該處馬路旁、並將甲帶至二區總署、轉飭二十三保九圖地保王國祥投報地檢廳請驗云、

## 電車撞死無名男子

本月念二日上午十一點半時、有年約四十餘歲形似工人、身穿舊布衫褲、藍灰色布單袍、黑泰西緞夾褲之某甲、行經法租界黃浦灘、被法商電車公司一九三號司機人駕駛電車撞傷頭部倒地、由捕帶入小東門捕房、送至仁濟醫院、因傷重醫治無效、延至前日下午六時身死、由院通知捕房、將尸舁送同仁輔元堂驗尸所、昨日下午稟請承審官蒞所驗得死者委係生前被電車撞傷頭部、醫治無效身死、查無家屬、諭令拍照由堂棺殮暫厝、候家屬認領、

## 收捐起衅踢傷腎囊

攤担捐徵收員鮑永源、前日向姚家宅橋水菓攤販杜文森收捐起衅、被杜踢傷腎囊小腹、扭控四區、經梅署長判解檢廳核辦、

## 汽車和脚踏車相撞

—畢竟小不敵大—

汽車夫江北人張長根、因於本月三號上午十時、駕駛九四三五號汽車、行經北浙江路愛爾近路轉角、司機不愼、將前面乘騎脚踏車之鮑和尙撞斃、由捕查見、將張拘入捕房、稟請臨時法院驗訊、諭令被告還押候究在案、昨晨開庭提審、據中西探禀稱、查得是日死者鮑和尚、乘騎脚踏車在前行走、而被告張長根之運貨汽車、則在後面駛來、鮑因聞得後面汽車撳喇叭聲、故往左邊暫避、而脚踏車之輪駛入電車軌道內、因此跌下、被告之汽車見死者之自由車已顛在右邊、即往前駛、及至死者跌下、該汽車殺住已經不及、致被撞斃云云、詰之被告延律師辯護、經周推事核供、判決張長根處罰金一百元、

## 破獲花會機關

虹口捕房華探長凌潤庠、包探王程聰、昨在七浦路三十一號門牌屋內、拘獲開設花會聽筒之浦東人曹林生、賭徒王小林・董阿桂・李阿桂・張阿林・等數人、連同抄出賭具字據、一并帶入捕房禀明捕頭諭押、解送法院訊究、

## 探妹送命

—是個邁年帶痰者—

年逾半百之江北人范喜順、日前由鄉來滬、往大通路新康里內尋找其妹王范氏、該氏係爲人傭婦、故不能留兄餐宿、是以范即宿於該里弄內、因素有痨瘵、於昨晨五時許痰阻身死、由二千〇〇七號華捕查見、將尸舁入斐倫路驗尸所、昨晨禀請臨時法院喬萬選推事蒞所驗明升座公位、即據王范氏訴明前情、喬君逐諭驗得范喜順委係因病身死、着其妹王范氏具結領埋、

## 聲明更正

日前報載西林庵客僧道精被人謀財害命一節、現由上海公安局偵緝隊查明此案係由道精之徒希圖詐欺、誣賴且查西林庵住持僧了治又名廣源年已古稀人極慈善而與道精平素莫逆出事後了治翌日曾經報驗當因時局變遷官廳不予顧問了治僧對於此案毫無關係已令兩造斥釋完案惟恐外界不明眞相特再詳爲聲明　西林庵住持特啓

上海銀行公會會員銀行

中華商業儲蓄銀行（兼辦商業）簡稱中華銀行廣告

本銀行於民國元年成立經財政部農商部核准註冊、迄今已十有六年、辦理各種銀行業務並經營各種儲蓄、利息優厚、一切手續簡便、如有銀百元或規元百兩以上者即可開用手摺、簡便已有存款者則函索部章

商業部　經理各項存款放款押匯兌證券買賣代理收付款項等業務一切手續悉按商業習慣安穩敏捷

儲蓄部　辦理各種儲蓄便利存戶儲用並設支票存款

行址　上海北京路一百〇二號　電報簡碼 Chinsavb 或三一七三　電話　經理室中央三六一九〇　營業室中央三六一七三

上海銀行公會會員四明銀行廣告

本銀行開設以來歷有年所總行設在上海北京路口岸處以及其他各大埠均有委託代理機關專辦各種存款放款貼現以及一切銀行業務無不手續簡捷隨時而設並有最新式堅固保管箱庫專爲顧客存儲貴重物品印有詳章函索即寄如蒙惠顧無任歡迎電話中央三九八六中三九九六中四六〇〇

袁製　鷄牌　骨痛精

即骨痛露提煉而成

功效　祛風散寒　去濕除痰　止痛消腫　舒筋活血

一主治一　一切痛瘋骨痛　渾身骨節酸楚

無不奏效如神　永遠除根

（每瓶一元　外埠加一）　總發行　上海西新橋北　濟華堂藥房　各埠藥房均有代售

劉君及其鄰居皆稱頌

嬰孩自己藥片之功效

吉林汪清縣女學校劉玉琴先生來書云敝人前因小女沾染時疾咳嗽泄瀉幷作肺搏數急乍寒乍熱遍服中西素效藥品迄未見功嗣閱報載貴局有一種嬰孩自己藥片能治嬰兒百病當即函購依法服用溫度漸減泄瀉不作越日咳嗽亦止時鄰右小兒亦有患此病者分給食用效力亦復相同並代爲鳴謝查此藥誠有藥到病除巧奪造化之功實至名歸不愧曰嬰孩自己藥片特出保證望天下之爲嬰孩父母者共垂察焉專此鳴謝凡家中之有嬰兒及小孩者不可不預先購備嬰孩自己藥片一瓶于家中以防不時之需也凡經售西藥者均有出售或直向上海江西路六十號韋廉士醫生藥局函購每一瓶大洋六角每六瓶大洋三元郵力在內收用郵票

中華國貨得一友邦
准許專利第一聲

「天廚　味精」

▲爲國貨中最經濟
▲最省時的調味妙品

美政府專利執照

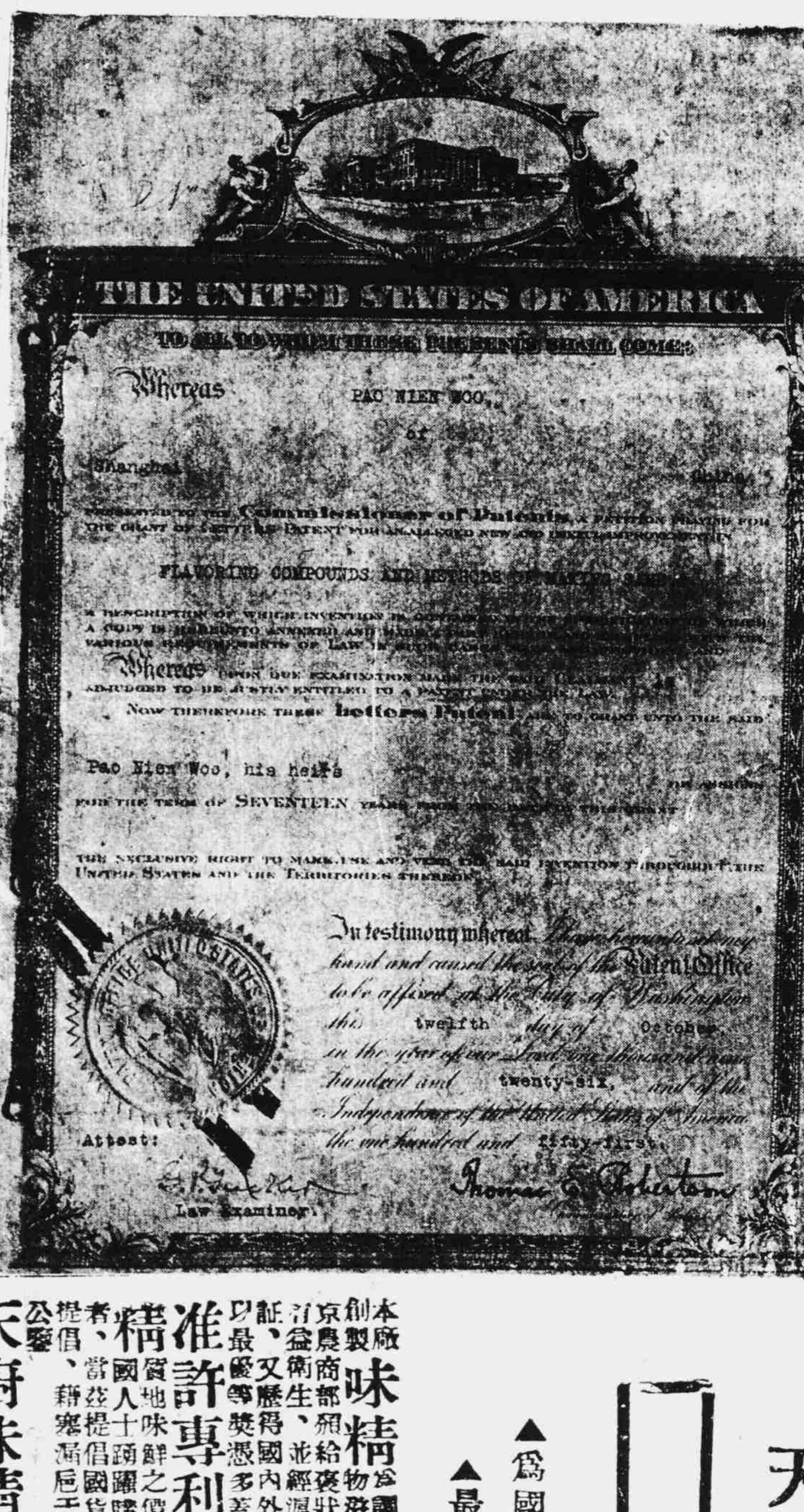

THE UNITED STATES OF AMERICA

TO ALL TO WHOM THESE PRESENTS SHALL COME:

Whereas PAO NIEN WOO, of Shanghai, China,

Commissioner of Patents

FLAVORING COMPOUNDS AND METHODS OF MAKING SAME

Whereas

Now therefore these Letters Patent

Pao Nien Woo, his heirs

for the term of SEVENTEEN years

the exclusive right to make, use and vend … United States and the Territories thereof.

In testimony whereof I have hereunto set my hand and caused the seal of the Patent Office to be affixed at the City of Washington this twelfth day of October, in the year of our Lord one thousand nine hundred and twenty-six, and of the Independence of the United States of America the one hundred and fifty-first.

Attest:

Law Examiner

Thomas E. Robertson

本廠創製味精（爲調和食物發味）唯一要品、出品之初、曾經北京農商部頒給褒狀、內務部給予化驗證明、許爲有益衛生、並經滬埠中西各大化驗室、贈書證明、又歷得國內外各大商埠賽會給以最優等獎憑多盞、且於生歲又得美政府准許專利之件、美國家於食物衛生最稱注意、於此益見本廠產品、精質地味鮮之價值、爲自發行以來、仰承國人士踴躍購用、莫不稱爲調味品中首屈一指、當茲提倡國貨之秋、尙望各界熱心同胞、維提倡、藉塞漏巵于萬一、豈獨敝廠之幸耶、祈加意愛惜一公鑒　上海福建路四百五十二號

天廚味精廠總發行所謹啓

## 夏日小居

涵字

永晝蟬聲夜蟀聲。滿庭花草自爭榮。今年雨足添新筍。蘼地風狂惜落英。團扇一閒惟撲蝶。重門六月尚聞鶯。飲冰內熱消多少。筆何心慕請纓。

## 芥川氏的自殺

白波

弟來信說：「芥川氏的自殺含有二個意義：(一)他告訴了吾們解決人生的最善方法，吃安神藥水而一睡不醒；(二)他給我了一個可驚的消息，人類或將因此而滅絕。」關於第一項，朝日新聞上一張枯瘦像猿猴的芥川氏的小照，就使我覺得半夜三更在愛人孩子身邊死去的樂趣一定是會被他發見的。不要講過度的神經衰弱，就是像我們這些覺得有未來的廢人，或有重病的希望的人，看看在此競爭激烈的世界上將被擠下了，也有時以為還是早些

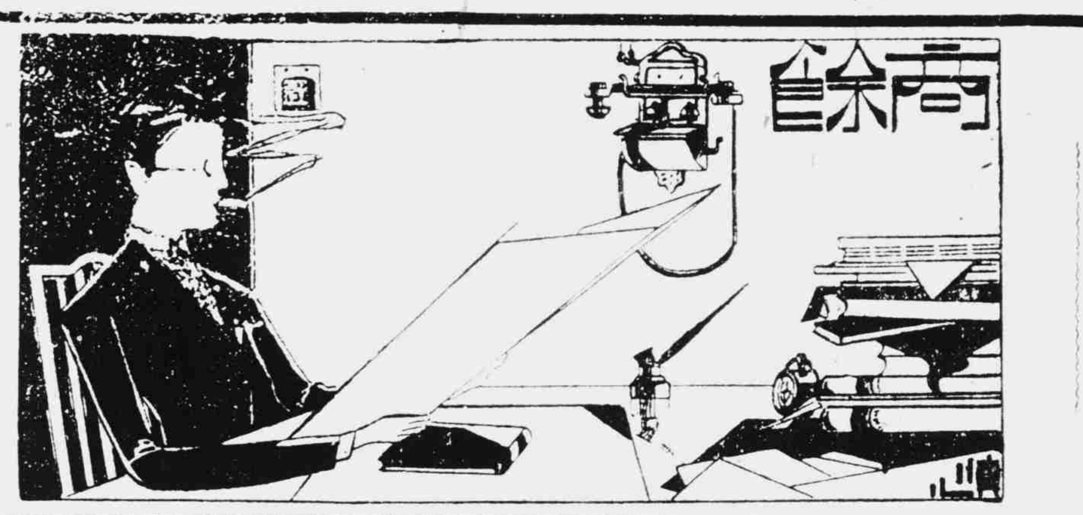


離去此人間，關于第二項，當然是神經過敏之談，果真人類有此決心，紙票不會風行，路上就沒有乞丐，文學作品也都變為遺作了。半夜三更，遠遠吹來的軍號和一二三四的喊聲，大概又是在預備殺人的罷。殺人和自殺，都是出於人類之手。人類是神秘的。

## 對窗的相望(下)

W.W.

她是一個快活的人，決不會是像有一種患憂鬱症的女人的多愁善感。她在外求學也有四五年了，學校也換過好幾個，埠頭也走過了許多。她的至今尚未出嫁，就證明她不是一個一見男子便會愛上的所謂毛頭姑娘。雖年紀已不少了，又因身體生的大，所以有時竟好像一位馬丹了。然而她的表情，如見了我一走到她的家裏，她便拚命的奔逃，喜歡和她的哥嫂的小孩子作無謂的對話，誰又能說她不是一個可愛的活潑的小姑娘呢？她從前曾許過一家人家，那當然是父母之命和媒妁之言的，現在已無形取消，她現在是在等候一個相當的求婚者。

新秋天氣，雖熱而有風，我的每日要譯四五千字的工作，實在有請一個人來幫助我的必要。我譯之最懊看第二遍，因之頗招他人的非難，我又要把我的東西整理好來付印，於是我的腦海中自然跳出一個幻想，便是假若她能夠來為我作此工作。這種工作，在時局不靖的今日，或許沒有人願意做。然而我看到她靜靜在窗口閱報及有時在做一些針線，我似乎又覺得她或者不會嫌惡這種工作。

有人說愛是超出一切束縛的。「一千一百〇一夜」中的國王看見自己的妻子們在和黑奴擁抱，就暗示了此意。歷史境遇全然不同的男女相愛悅，頗不乏例。實在至少有一個相同點，如彼此仰慕其才或貌等。但是這種帶着可作浪漫史資料的客談，現實社會是不允許的。第一沒有這樣好的機會，第二沒有這種男女。我們雖然個個人希望做個男英雄女英雄，可是社會祇許一個兩個，不許個個。於是所以大多數人乃纖細的演着悲慘的「平凡歷史」。始初當然誰都抱着一個理想，後來漸漸知道沒有達到的希望，便「平凡化」了。平凡者的戀愛，其不「一見相傾」是可想知的。於是有錢的人倚黃金而去買美女或招贅婿，無錢的人想出許多方法來達到其『選得一個美滿的伴侶』。男子方面關於此層尤為努力。我的忽然發見了一個認為理想的伴侶了，以後當然想去達到這目的。然而一試就失敗了，其後的路非別找路途，或再求和好的兩條。第一條一時既辦不到也不願去幹，於是可利用未為第二條的目的達到的手段，一件一件的想出來用了，也不管其為正大或卑鄙。

她呢，當然也有其理想。因而像我樣的不能作為她理想人物的人，祇有不理了。然而她到底也不是英雄，非英雄者的弱點便是猶疑而無決斷。她不能嚴厲的訓斥我，而當吾寫信告訴她在火車站上自候她一次時，她就說對不住。我做一首詩去說她傲慢，她就說是冤枉。其後因信去的太多了，並且要親自會她，她覺得非採用不理主義是危險了，於是她就採用了。

世界上曾產生一種情殺慘劇。男或女因不能愛他或她的目的，就把他或她殺了。這在男子對女子方面為多。另有一種情殺是看第三者的阻害而起的，就把此第三者殺了。這種情殺，和英雄主義固然不同，然也不是我和她所能做的。第一，我們彼此沒有惡感，我相信即使她不愛我，我還是愛她；第二，我們是凡夫，凡夫決沒有殺人的勇氣。還有天下沒有比男女間(尤以本無關係者為多)的更能互守秘密，好比我給了她如許多的信，她却一些也不使人知道。我那會把這種面熱之事去告訴別人呢？她的所以不答我，是恐怕我再去信或親自去看她。她對我的確尚無恨意。她回家了，我也有時回家。她想看看我如何頹喪，並示其得意，於是在窗上看我；我乃鼓着男氣去觀察她，於是又是和我未給她信以前一樣的對窗相望。

## 菊花與古人(十)

濬雲

▲古人的菊花觀(續)

他這飾詩，把白菊看作雕鏤的玉錢，可知道這菊的晶瑩好看了。但是這是皮日休的匠心作出來的妙喻罷了。

(四)唐代鄭璧看菊花作玉綃綾——詩——唐代鄭璧有詠白菊一首，有一聯道：「飛語似翻瑤渚浪。雁風疑卷玉綃綾。」他這聯也極「纖巧有致」。把白菊的花瓣，看成玉色的綃綾，實是具一個特別眼光啊！

(五)唐代公乘億看菊葉作翡翠，菊花作黃金——詩——唐代公乘億，有詠菊一首，有句云：「翠攢千片葉。金剪一枝花。蕊逐蜂鬚亂。英隨蝶翅斜。」

## 海外珍聞

世衍

### 英法女界斷髮之流行

▲世界第一之梳篦村失其活路。

據歐洲歸客談，女界斷髮之流行，以巴黎為根據地，風靡歐洲，今將及於全世界，因此世界第一之梳篦村失其活路。該村即法國之沃玉拉克斯村，失其活路，該村為拔海二千尺之高原，由日內瓦乘汽車向西北行，約三時間可達，村內戶數二千，人口一萬，距今約六十年前本一寒村，農業不振，以獸□製造梳篦，作為副業，及人造橡皮發明後，入造橡皮加工業甚盛，特移於梳篦之製造，全村成為梳篦村，但並無公司工場，而由各家分別精製，歐洲各國女子所用之梳篦，殆均由此村供給，因之，世界流行之支配權，實由此村一手掌握，年產額百萬元，村中得此厚惠，貧乏絕跡，惟戰後巴黎女界流行斷髮，其後流行益廣，今巴黎女界斷髮者已有八成，英倫亦占七成，致梳篦殆歸無用，該村大受打擊云。

## 鄉村雙雞記(九)(十)(一)

夏・涔鵲

周家嫂嫂道，戲還不曾完哩，什麼倒又說要回去了，乖乖的，再看罷，小阿寶嘸起眉頭，翹起小嘴，一定說不高興，定要回去了，鄭榮興趁勢就道，既然小阿寶定要回去，我們就回去罷，下邊這齣挑華車，你們看起來也不合脾胃的，鄭和生金大福也道很好很好，回去罷，本來也坐得腰酸脚麻了。周家嫂嫂等就也不說什麼，大家都下了看台，到東馬橋弄內周家嫂嫂家裏來，周家嫂嫂忽的笑道，我們走錯了，鄭榮興也笑道，你這種話只好對自己說，自己聽，對別人說，要別人聽，恐怕把別人牙齒都要笑掉了，難不成走到自己家裏反而說走錯了，倒不錯嗎，周家嫂嫂道，不是不是，我們應該到諸老毛那裏去才不錯，鄭榮興聽了，莫笑道，我曉得了，我記起來了，我記得是昨天我說的到諸老毛那裏請你們吃一頓這句話嗎，所以說走錯了，鈍鈍我嗎，其實你們不必要得，不用請你們費尊脚走到諸老毛那裏去吃，我早已關照他們，把那一席酒發到這裏來吃，你看怎麼樣，周家嫂嫂笑道，怎麼樣不怎麼樣，你去問問杏春妹子罷，我是隨隨便便的，這裏吃也好，那邊吃也好。


金鼠牌香烟

各紙煙店均有出售

華成煙公司

飲杯香茶　食冠生園月餅

當此新秋　極人生之樂事

蓮蓉　棗蓉　金腿　荳蓉　荳沙　五仁　並佳皆妙

拍賣與人生(六)

君如遷徙　隨携笨重之傢具以行舟車上下　不特喪失金錢抑且勞神費力　君若付之拍賣　指日可得現欵　即可以之購買新者　其便利為何如

華商　益中拍賣行啟　北京路一〇七號　電話中央七〇五九

久咳成癆

咳傷肺日久成癆查治癆必愈之藥迄今外國醫藥兩界尚無發明目下只有唐拾義大醫生久咳丸直接有革咳除痰之效間接有防癆保肺之功正本清源舍此莫屬每瓶一元〇此丸每瓶附驗眞劵一張交回或寄回本廠可換圖畫一張無劵是僞請勿誤購

上海廣西路愛多亞路角　父子大藥廠

康健新法

早晨康健法

早晨為全日工作之始，倘服(百齡機)三片勞心者不傷腦筋，勞力者不傷筋骨，因(百齡機)藥片腦筋與筋骨並補勞則補之　病由何起

午中康健法

每日三餐惟午餐最豐油膩雜進只圖一時適口但胃弱者竟因此而致病蓋油膩最難消化停留胃中百病斯起倘午飯後服(百齡機)三片補助消化非但百病無憂且能藉藥力得五穀之滋養

夜晚康健法

終日勞苦全靠一夜安臥晚飯後服(百齡機)三片甯神補氣安眠酣暢永無失眠之症不論男女老幼永無症病之憂服此試行一二月保長康健之樂試服三天立見奇效

百齡機　小瓶一元每打十元　大瓶二元每打廿元　各大藥房均有出售　外埠函購郵票通用

上海愛多亞路　九福公司發行

白金龍香煙

品質精良　國貨之光

肥水不落外人田！

中國人應吸中國烟

中國南洋兄弟烟艸公司出品

# 商業金融

## 金融

### 標金略漲

▲東匯提漲買戶較多

昨星期三、大條銀已長二五、美銀價亦加二五、標金復稍見漲、蓋外滙似佳、但銀行進出甚少、市塲內買戶較多、人心略好、早開大條及美銀雖長、惟人心平定、致價站住、嗣反加一兩、英金揭後穩象、旋則回落一兩、午收復加數錢、下午尙平、祇有幾錢上落、乃逢星期三、外匯向例無市、故提早市、較上日計加八錢、今將全日經過情形紀述後、十月份初開三百八十六兩、繼為八十五兩八錢、復加為八十七兩、旋又回至八十六兩七錢、先令開出未更、惟日金加一二五、故為八十七兩至八十七兩二錢、時巳小落六錢、乃華商銀行售出日金七八九三七五、十點後復加六錢、先令曾由安達麥加利售出市五辦士六八七五、往後市面忽聞下跌、先令銀行售出二個五辦士七五、日金七八八七五、十點三十餘分為八十六兩四錢、十一點左右計八十六兩、未幾時因正金巳買日金七八八七五、旋加起九錢、至十一點三刻、回至八十六兩二錢、乃此時日金七八七五難以賣出、至午刻收市復加為八十六兩八錢、下午開出八十七兩三、是後回小數錢、計八十六兩七錢、然外匯無市、交易寥寥、三點二十分加至八十七兩、至三點五十四分、即行閉市、收盤計三百八十六兩八錢、較前日計加八錢、一日間最大價三百八十七兩二錢、最小價三百八十五兩八錢、計有一兩四錢差額、結價八月份三百八十九兩、九月份八十八兩、十月份八十七兩、補水前後兩市同、為三百八十九兩、

### 滙市交易極稀

▲日滙略漲……英美不動

昨(二十四日)接倫敦電訊、中印買進、賣戶滿意、市面平靜、大條近遠期均長二五、同為二十五辦士七五、(合英金二先令五辦士七五)美銀價加二五、計五角四分三七五、英對美仍為四元八角六分一八七五、美對英縮另六二五、計四元八角六分一二五、日英仍計一先令十一辦士四三七五、日美四元七角四三七五、倫敦先令二先令六辦士、加長二五、本日路透電于十點三十五分到、日美加另六二五、計四七三七五、日英仍計一先令十一辦士三七五、電通社十點二十分來、日美如故、計四七三七五、四七四三七五、日英巳小去三一二五、計出價一先令十一辦士三七五、入價三七五、正午及下午二點四十分電、均無升降、昨本埠銀行界、英美日三匯交易頗為閑散、華商金業中僅有少數買賣、市價平穩、惟日匯略漲、統市加英金成交二三萬鎊、美金十餘萬元、日金六七十萬元、午後因逢週三、向無正式市面、故交易尤為岑寂、結果價較上日計英美兩匯未動、日金加一二五、人心似穩、長期掛價僅日金加一二五、餘無變更、意大利加五元、瑞士加一元、各銀行所成交者、計興業出日金十萬元、價七八九三七五、菜行出五萬元、價七八七五、正金買二十萬元、價七八八七五、安達出美金五萬元、價六十元〇一二五、麥加利出先令五千、安達出五千、價同計二先令五辦士六八七五、有利出五千、價二先令五辦士七五、

▲英匯 揭布未更、計二先令五辦士二五、內盤亦平、全日僅計零六二五升縮、交易稀少、十一月份初結二個五辦士六八七五、後成交五辦士七五、午收復為六八七五、下午未更、買價早市二個五辦士七五、後為八一二五、午收復計七五、下午相同、

▲美匯 揭曉仍計五十九元二五、內盤無甚升縮、交易寥寥、十一月份初結六十元〇一二五、嗣則見便、大約六十元〇二五、收市六十元〇一二五、買價六十元〇二五至三七五、午收仍為六十元〇二五、下午一無變更、

▲東匯 掛牌已加一二五、計八十〇一二五、內盤略堅、祇有一二五漲落、華商出入甚鮮、十一月份初結七九、以後七八八七五、午收復為七九、下午七八九三七五至七九、買價早市七八八七五、掛牌後七八七五、午刻七八八七五、下午七八八一二五至七八八七五、暗盤交易亦甚呆滯、市氣沉寂云、

| 名稱 | 單位 | 昨日早市 | 前日早市 |
|---|---|---|---|
| 英國電匯 | 先令辦士 | 二、五、二五 | 二、五、二五 |
| 英國即期 | | 二、五、三一二五 | 二、五、三一二五 |
| 又四個月 | | 二、五、五〇 | 二、五、五〇 |
| 銀行買進又四個月 | | 二、七、二五 | 二、七、二五 |
| 銀行買進又六個月 | | 二、七、五六二五 | 二、七、五六二五 |
| 又[illegible] 以上合銀價一兩 | | 二、七、三七五 | 二、七、三七五 |
| 日本電匯 以上合規銀百元 | 兩 | 八〇・一二五 | 八〇 |
| 美國電匯 | 金元 | 五九・二五 | 五九・二五 |
| 又四個月 | | 六二・七五 | 六二・七 |
| 法國電匯 | 法郎 | 一、五二〇(無市) | 一、五三〇(無市) |
| 又四個月 | | 一、六四〇(無市) | 一、六五〇(無市) |
| 德國電匯 | 新馬克 | 二四九 | 二四九 |
| 印度電匯 | 羅比 | 一六三・二五 | 一六三・二五 |
| 和蘭電匯 | 盾 | 一四七・五〇 | 一四七・二五 |
| 意大利電匯 | 利拉 | 一、〇九五 | 一、〇九〇 |
| 瑞士電匯 以上合規銀百兩 | 瑞郎 | 三〇九 | 三〇八 |
| 香港電匯 以上合港幣百元 | 兩 | 八〇・五〇 | 九五・〇〇 |
| 新加坡電匯 以上合新加坡幣百元 | | 九五・〇〇 | 九五・〇〇 |
| 倫敦大條 近期 | 辦士 | 二五・一八七五 | 二四・九三七五 |
| 又遠期 | | 二五・一八七五 | 二四・九三七五 |
| 紐約銀價 | 分 | 五四・三七五 | 五四・一二五 |

### 京津匯價又上漲

昨日上海銀行國內匯兌行市報告云、天津來電申電徵漲五錢、來電為一千〇五十八兩、掛牌為一千〇六十一兩五錢、市面可謂平穩、洋釐亦無甚上落、洋匯稍增五角、計掛牌為一千〇十一元、匯價似已站定、當埠金融較前稍覺活動、其他各埠匯價多未更變、

| 地名 | 貨幣 | 每千價格 | 與上日比較 |
|---|---|---|---|
| 北京 | 公砝 | 一〇五三・五 | 漲五錢 |
| | 銀元 | 一〇一二 | 又五角 |
| 天津 | 行化 | 一〇六一・五 | 又五錢 |
| | 銀元 | 一〇一一 | 又五角 |

### 洋價略小

昨日洋厘早市為七錢二分三七五、午市為七錢二分三三五、比前日為小、銀拆早午市同為二錢二分、比前日小二分、小洋見漲、銅元未有上落、價如下、

| | 昨日早市 | 前日早市 |
|---|---|---|
| 洋釐 | 〇・七二三七五 | 〇・七二三八七五 |
| 銀拆 | 〇・二二 | 〇・二二 |
| 江角 | 〇・六二三 | 〇・六二二 |
| 廣角 | 〇・五九三二五 | 〇・五九二六二五 |
| 銅元 | 三八七、〇〇枚 | 三八七、〇〇枚 |
| 衣牌 | 二、八〇一文 | 二、八〇一文 |
| 角坯 | 二二九文 | 二二九文 |
| 貼水 | 五一文 | 五一文 |

| | 昨日午市 | 前日午市 |
|---|---|---|
| 洋釐 | 〇・七二一三五 | 〇・七二二四〇 |
| 銀拆 | 〇・二二 | 〇・二〇 |
| 江角 | 〇・六二三 | 〇・六二三五 |
| 廣角 | 〇・五九三 | 〇・五九二七五 |
| 銅元 | 三八七、〇〇枚 | 三八七、〇〇枚 |
| 衣牌 | 二、八〇〇文 | 二、八〇二文 |
| 角坯 | 二二九文 | 二二九文 |
| 貼水 | 五一文 | 五一文 |

| 地名 | 貨幣 | 價格 |
|---|---|---|
| 青島 | 銀元 | 一〇三五 |
| 烟台 | 銀元 | 一〇一八 |
| 蕪湖 | 銀元 | 一〇〇三 |
| 安慶 | 銀元 | 一〇〇四 |
| 重慶 | 渝平銀元 | 九七〇 |
| | 銀元 | 九六五 |
| 成都 | 渝平銀元 | 一〇〇〇 |
| | 銀元 | 一〇一〇 |
| 萬縣 | 銀元 | 一〇〇〇 |
| | 銀元 | 九九〇 |
| 杭州 | 銀元 | 一〇〇三 |
| 福州 | 銀元 | 一〇二〇 |
| 廈門 | 銀元 | 一〇二〇 |
| 廣州 | 毫洋 | 大錢三分五 |
| 汕頭 | 銀元 | 一〇一八 |
| 奉天 | 銀元 | 一〇一四 |
| 哈爾濱 | 銀元鈔 | 九三〇 |

## 商況

### 公賣日糖第二日

▲額定三萬八千餘件

▲求過於供市面詭俏

昨日糖市外電古巴現糖價升三一二五、紐約期糖九月與十二月份均比前電大四分、明年三月份大六分、爪哇現糖及八月份無升降、九月份跌一二五、十月及十一月份則各小〇六二五、公會劃市依然岑寂、怡和福字白少數尙有成交、價為八兩六錢五分、二十四號粗砂白糖七兩七錢五分、交易亦稀、國貨棉湖赤昨開百餘包、價為八兩二錢、需要尙緊市形平穩、日糖公賣、自前日開盤後、要手甚湧、昨又二批開出、原定各嘜白糖三萬六千〇十五包、冰糖一千二百五十箱、赤糖一千包、下午執行標賣開箱檢票、仍然求過於供、祇惟折數分派、獨◎嘜TO嘜赤糖均無問津者、ER赤糖僅售出二百包、EB二嘜賣出八百包、TO嘜定額僅有四百十包、規定競爭買價得價八兩五錢五分、售出一百包、EN嘜價亦八兩五錢五分、然此種貨獨配山西帮消路、甚為合式、故得一千二百包全數開通、其餘若福壽字冰亦經全數售通、玆將該處公賣各糖花色價格列表如後、

點春堂日糖公賣處成單

| | 包 | 價 |
|---|---|---|
| 大里廠 [illegible] | 三、三〇〇 | 八・四五 |
| [illegible] | 一五〇 | 競買(無受者) |
| 神戶廠 [illegible] | 二、〇〇〇 | 八・六五 |
| [illegible] | 二、〇〇〇 | 八・四五 |
| [illegible] | 二、〇〇〇 | 八・二五 |
| [illegible] | 六二〇 | 七・七〇〇 |
| [illegible] | 五〇〇 | 七・三〇(無受者) |
| 鹽水新廠 [illegible] | 一、〇〇〇 | 八・七〇 |
| 台灣各廠 [illegible] | 一、〇〇〇 | 八・六〇(賣出八〇〇) |
| [illegible] | 一、〇〇〇 | 批價 |
| [illegible] | 一、二〇〇 | 競買八・五五 |
| [illegible] | 四一〇 | 八・五五(賣出二〇〇) |
| [illegible] | 五〇〇 | 七・三〇(賣出一〇〇) |
| 明治廠 [illegible] | 三、〇〇〇 | 八・七〇 |
| [illegible] | 三、〇〇〇 | 八・七五 |
| [illegible] | 四、〇〇〇 | 八・四五 |
| 明華廠 [illegible] | 五、〇〇〇 | 八・六五 |
| [illegible] | 三二五 | 八・五〇 |
| [illegible] | 三、〇〇〇 | 八・二五 |
| 大正廠 [illegible] | 二、〇〇〇 | 八・六五 |
| [illegible] | 一、〇〇〇 | 八・四五 |
| 香港冰糖 [illegible] | 二五〇(箱) | 一三・〇〇 |
| [illegible] | 一、〇〇〇 | 一三・〇 |
| 共計 白糖 | 三、六〇一五 | (賣出一、四六〇) |
| 冰糖 | 一、二五〇 | (全數開通) |
| 赤糖 | 一、〇〇〇 | (賣出二〇〇) |

| | | 價 |
|---|---|---|
| 古巴糖 | 現貨 | (美元)二・七九 |
| 紐約期糖(美元) | 九月 | 二・七三 |
| | 十二月 | 二・八六 |
| | 三月 | 二・八三 |
| 爪哇糖(盾) | 現貨 | 一五・八七五 |
| | 八月 | 一五・八七五 |
| | 九月 | 一五・八七五 |
| | 十月 | 一六・〇六二五 |
| | 十二月 | 一六・〇六二五 |
| 倫敦白糖(先令) | 八月 | 一六・三 |
| | 十月 | 一五・二二五 |
| | 十二月 | 一四、八・二五 |
| 日本粗糖 | 現貨 | (日元)一九・七五 |
| 日本精糖(日元) | 鹽糖 | 二四・八〇 |
| | 日糖 | 三四・九〇 |
| | 台糖 | 二四・〇五 |

| 大阪砂糖 | 前市開盤 | 前市收盤 | 後市開盤 | 後市收盤 |
|---|---|---|---|---|
| 八月期 | 一四・八〇 | 一四・七九 | 一四・八一 | 一四・八二 |
| 九月期 | 一五・〇五 | — | — | 一五・〇二 |
| 十月期 | 一五・四四 | 一五・五五 | 一五・四〇 | 一五・四一 |
| 十一月期 | 一五・六四 | 一五・五四 | 一五・五七 | 一五・五九 |
| 十二月期 | 一五・六五 | 一五・七八 | 一五・六六 | 一五・七七 |

### 柳江煤將到

▲市價恐不免加高

柳江各種篩塊與納子等煤、質地頗大、因山西・紅崎・馬克等貨、燃燒力雖强、而價格極高、較之柳江煤、幾有半價之差、故零售店家、有以此貨混售者、存於五月以後極為豐富、故遂停裝、近日存底漸減、奈船運艱難、一時無貨到申、刻開該公司深悉斷檔已備輪赴礦區裝載、不日即可運到、據聞開盤價恐因水脚關係、有增價盤之意、現市塊煤售八兩七錢五分、小子售七兩六錢、煤屑售五兩二錢五分、納子無貨、之市可記

### 五年公債四次還本

▲本埠大戶仍在收買中

▲市價漲一元至一元半

九六公債開盤十六元、收盤十六元二角、(本社北京二十四日電)

昨日本埠公債市况、雖以交割期近、人氣略靜、惟趨勢頗好、大戶方面、均有陸續買進、良以公債本身尙可靠、金融界亦不十分賣出之故、全日情形、在上午雖較寥落、而雙方買賣則大致相彷、各債均無大變動、午後客戶略有放出、惟是需要有人、場上漸呈供不敷求之槪況、市價遂逐步抬高、結果、以交易之有限、僅較前日漲起一元至一元半上下、共計成交期貨一百三十二萬五千、內七長有七十二萬五千、整六六十萬、又現貨亦有四萬九千元之交易、統觀昨日市面、本月份期貨賣買漸見稀少、下月份則大戶時有收進、價格之抬高、即本月份繳漲之連帶關係也、

▲七長 現貨始終為三十九元三角、獨較前日小去四角、本月份初為三十八元七角、終為四十元〇六角、比前日縮好八角、下月份為四十一元七角半、比前市突漲二元四角、比前日亦漲起一元〇五分、

▲整六 現貨為四十二元八角半、比前日大五角半、八月份為四十三元七角、比前市好一元四角、更比前日大一角、九月份初為四十二元八角、終為四十四元二角、比前日大一元二角、

五年公債原發行額為二千萬元、除巳抽還一次、計一百二十四萬二千四百元外、尙餘債額一千八百七十五萬七千五百九十元、民國十年三月、整理內債案成立時、歸入整理案內、換發新票、重定抽籤還本辦法、自民國十五年起、分三年六次還本、每次抽籤百分之十六、或百分之十七、其第一次第二次及第三次還本抽籤、經於上年三月一日、十一月一日、及本年三月一日、先後舉行、十六日為第四次還本抽籤之期、財政部會同內國公債局、仍假中央公園社稷壇、按照歷次成案、舉行抽籤、茲將經過情形、紀述於下、

(一)北京財政部公債司長報告 查兩項公債總額、係一千八百七十五萬七千五百九十元遵照民國十年三月十三日呈准整理內債辦法、應自民國十五年起分三年六次還本、並指定向充三四兩年公債還本基金之停付部分俄國賠欵、轉充此項公債還本基金、此項公債、除已抽籤三次、償還本銀九百一十九萬一千二百一十八元外、尙負債額九百五十六萬六千三百七十二元、此次還本抽還總額百分之十七、即有同類債票五十一張、平均可抽中十七張、約合銀元三百一十八萬八千餘元、此項本銀、已定於九月三十日與該項公債第二十三號息票同時開始付欵、無論何地、一律支付現洋、

(二)中籤號碼 報告畢、由中行所派抽籤員執行抽籤、中籤號碼如下、

〇二　〇九　一一　二〇　三〇　三七
四〇　四四　四六　五三　五五　六二
六四　七一　八〇　八九　九五

(三)還本金額 此次中籤債票、計共十六萬零四百十張、應還本洋三百十八萬八千七百九十元、列表於下、

| | 張數 | 金額 |
|---|---|---|
| 一元票 | 四二、七九〇張 | 四二、七九〇 |
| 五元票 | 五一、〇〇〇 | 二五五、〇〇〇 |
| 十元票 | 五一、〇〇〇 | 五一〇、〇〇〇 |
| 百元票 | 一三、六〇〇 | 一、三六〇、〇〇〇 |
| 千元票 | 一、〇二〇 | 一、〇二〇、〇〇〇 |
| 共計 | 一六〇、四一〇 | 三、一八八、七九〇 |

### 絲頭市面不振

▲賣戶態度軟化…成交尙不寂寞・

昨日絲頭市面、洋行動辦不甚暢旺、法莊雖續進南京巾子及江北巾子等類、開價仍不振、江北客鑒於市面疲萎、態度轉軟、均願掃數脫手、因此成交尙不岑寂、以白貨較為多數、玆將昨日成交市盤列下、百利進南京淡巾子五十担、價三十兩、又進江北子一百担、價二十六兩、福來德進無錫湯繭五十担、價二十六兩、

### 蜜棗白蓮俱跌

▲建黃呆滯

蜜棗初次見新、時價頗高、不料旺出之後步跌不巳、因此有貨運申求售之客、莫不大受虧耗、查現在蘭谿市價悉僅二十元、上檔高至二十四元八角、下檔次至十五元許、前後降落四元之譜、暫時可望平定、申行定貨者頗不乏人、後市或有稍低之望、申市近日粤銷尙佳、本街亦有交易、行盤高貨悉悉售十九兩、次之十八兩、上下檔照例加退、趨勢平平、

白蓮前盤辦價曾達七十四元、未幾漸降七十元、逐後又漸次見減、目下已到六十七元、觀厥市勢、或能再鬆、此間近日來源陸續有到、去路亦稱活潑、惟售盤比高價巳降四兩、昨廣帮辦入一批、價為五十六兩、市面平穩、

建蓮黃自去年以來、無日不在疲滯中、蓋以黃價廉而洋黃亦宜、故去胃極呆、查號家手貨統共不過二四百包、現下僅另星交易、高貨售價不及四兩、

### 麫粉津帮交易未絕

▲市面不能過鬆之一因

昨日粉市、上午開盤後、各月份市面稍疲、卽各盤交易、亦不若前日之暢旺、惟津帮去胃、仍未停止、對近遠期之期貨、又六續吸購、市面之不能過鬆、本諒為津帮一辦之影響也、上午結果、本月份較前日收盤低五厘、八九月份低二厘半、十月份低五厘、收盤價本月份為二兩三錢三分三厘半、八月份為二兩三錢四分半、九月份為二兩三錢六分、十月份為二兩三錢七分二厘半、十一十二月份未開、及下午開盤、初盤市面仍然平疲、二盤後以本月份經客帮之抽買現貨、雖為數不多、人心則又重好、益本月份因廠拋有限、始終不脫軋空景象、一遇有機可乘、買方態度立即變異、至於唯一之原動力、殆以江北又入戰區、小麥來源、當然受阻、廠家深閉固拒、彷彿持之有故也、結果本月份較上午收價漲一分、八月份收二厘半、九月份好七厘半、餘無比較、收盤價本月份為二兩三錢四分二厘半、八月份為二兩三錢四分七厘半、九月份為二兩三錢六分七厘半、十月份未開、十一月份為二兩三錢八分半、十二月份未開、

七月期麫粉標準交割價格等級表

| 牌號 | 等級 |
|---|---|
| 綠兵船 | 標準 |
| 紅藍車 | 下一分 |
| 綠炮車 | 下二分 |
| 綠麥根 | 下二分 |
| 綠山鹿 | 下三分 |
| 綠炮台 | 下二分 |
| 綠雙馬 | 下三分 |
| 綠雙馬 | 下五分 |
| 茶丹鳳 | 下二分 |
| 綠如意 | 下三分 |

### 浙商續辦洋米

▲市面似有轉機

昨日洋米開出六七千包、客秈亦有少數成交、市面漸見起色、惟目下出口地點、北方尙未弛禁、故客帮之消化、尙未完全發動、祇浙江帮絡續裝辦、前日有紹興帮採辦、明日更有甯波帮裝運、加之本街亦有問津、至此久無生機之洋米、乃有發動之象、昨日開出二號西貢四千、價十一元八角半、一號五百包、價十二元八角四分、三號四百包、價十一元三角半、敏當五百包、價十二元三角半、東京米六百餘包、價十一元五角九分、小絞三百包、價十一元四角、火絞一百包、價十一元四角、客秈有江西糙米五百包、價開九元三角、

### 太陽呢銷路仍旺

▲時令雖過但華達呢[illegible]

太陽呢雖銷令巳過、有花呢嗶嘰元直貢與大衣呢厚貨繼之而興、然洋裝裁縫帮購辦太陽呢仍不稍衰、緣中山裝學生裝皆取材於彼、兼以閃色華達呢自售磬之後、一無到來、現紗毛次貨、開價亦甚昂貴、故日來太陽呢(即生擺羅夫)依然旺銷、昨日呢絨公會太陽呢市盤若公平班絲須售四兩、斜花三兩九錢、兆豐貨三兩八錢七分半、雜牌普通貨開三兩八錢二分半、永豐閃色華達呢售三兩七錢半淨盤、公平貨華達呢每碼售三兩二錢半、德商魯麟鼻烟華達呢售三兩五錢半、門市零剪掛牌單幅一尺須售一元二角半、

### 大馬口鐵市面復暢

▲售價一時尙不易提高

二十四號及二十六號大馬口鐵因廠家久無動意、市象衰疲、三月有餘、昨據公大等紗廠傳出消息、謂本星期一起、各廠已陸續收辦、故市面頗有轉變氣象、但開價一時尙不易提高、計二十四號售二十八兩、二十六號三十六兩五錢、此外一種二十八寸二十寸之雙連馬口鐵、因蛋廠家收買甚暢、市風奇俏、價可開至二十二兩、聞昨市承銷幫廠辦去莖有六七百箱云、

### 洋乾漆缺貨而暴漲

▲十磅以外不售……比較民六尤大

印度洋乾漆、自軋缺迄今、已屆月餘、原箱貨本巳難覓、市上所售者、悉係極微之零數、故售開之價、節節上升、聞昨日各門莊店家、沽出均在二元二角上下、虹口小五金帮盤價亦相似、且僅能應酬數磅、十磅以外、則拒絕不售、以昔日之交易愈多愈好者、巳大不同矣、據同業中人云、目今標準之高、較民國六年(每磅一兩四錢五分)為尤甚、致使一般需要者、除靜待新貨抵申外、別無他策、市上雖尙有荷蘭及德貨流通、銷路甚呆、蓋印貨浸入火酒內、夏日祇二三小時即能溶化、冬季亦不過五小時左右、荷德貨則須十小時左右、且質地亦不若印產為易燥、售價每磅雖祇有一元五六角、然比之昔日印貨售價、已亦相懸殊遠也、

### 棉紗被日商抬高

▲漢棉將陸續來源

昨日現紗走俏仍旺、行情更挺、尤以日紗為最、二十支細紗開有張至二三兩者、默察日商、有居奇之舉動、良以市上日紗存底不充、而美棉一再上漲、勢已難望跌落、不預料各帮續有購買、以致心思着手、故日信伊藤等不肯售出、形勢緊張、本紗則相形見拙矣、昨日四川漢口內地等帮共進各牌粗細棉紗一千六百餘包、同行交易四百包、賣價漲起一二兩、茲將帮口及數量行情分誌於後、

▲四川帮購進各牌紗三百六十五包、計二十支人鐘一百五十七兩、又雙馬一百六十兩、又採花一百六十兩、又藍鳳一百五十七兩、十支金雞一百三十七兩五錢、漢口帮購進各牌紗三百餘包、計二十支水月一百六十二兩五錢、又雲鶴一百五十三兩二錢五、十六支老藍金魚一百四十二兩八錢五、三十二支彩球一百九十六兩、四十二支水月二百四十三兩、內地帮購進各牌紗三百餘包、計十六支老人鐘一百四十一兩二錢五、十六支大官一百四十二兩五錢、小包、十支地球一百四十兩〇五錢、江西帮購進各牌紗一百七十五包、計二十支砲台一百五十二兩、十六支順金魚一百四十四兩、北帮(牛莊奉天營口)購進各牌紗一百餘包、計二十支仙桃一百五十七兩、十六支白光一百四十六兩五錢、十支富貴一百四十二兩五錢、又豐年一百四十一兩、又白荷蜂一百四十一兩、廣東帮購進各牌紗一百二十五包、計二十支金城一百六十七兩、十六支地球一百五十六兩、甯波汕頭長沙蕪湖等帮進各牌紗二百餘包、計二十支金城一百六十八兩、又立馬一百五十九兩五錢、又五福一百五十二兩、十六兩藍鳳一百四十六兩、又孔球一百五十一兩、又胭脂虎一百四十四兩、十二支人鐘一百四十一兩、又富貴一百四十六兩、十支金鷄一百三十九兩五錢、又雙獅一百三十三兩五錢、

大阪棉紗現貨市場

| 牌號 | 支數 | 價格 | |
|---|---|---|---|
| 金三馬 | 十六支 | 二一五・〇〇 | 現貨 |
| 赤魚 | 二十支 | 二二二・〇〇 | 又 |
| [illegible] | 二十支 | 二三二・〇〇 | 又 |
| 美舟人 | 三二支 | 二八〇・〇〇 | 又 |
| [illegible] | 四二支 | 三四五・〇〇 | 又 |

大阪三品定期市場

| | 前市開盤 | 前市收盤 | 後市開盤 | 後市收盤 |
|---|---|---|---|---|
| 八月期 | 二三二・九〇 | 二三二・六〇 | 二三二・一〇 | 二三二・五〇 |
| 九月期 | 二三五・〇〇 | 二三五・三〇 | 二三四・九〇 | 二三四・六〇 |
| 十月期 | 二三八・二〇 | 二三八・四〇 | 二三七・九〇 | 二三七・六〇 |
| 十一月期 | 二四〇・六〇 | 二四〇・六〇 | 二三八・九〇 | 二三九・九〇 |
| 十二月期 | 二四二・二〇 | 二四二・二〇 | 二四二・〇〇 | 二四一・九〇 |
| 一月期 | 二四四・〇〇 | 二四四・六〇 | 二四三・一〇 | 二四三・三〇 |
| 二月期 | 二四五・〇〇 | 二四五・七〇 | 二四四・五〇 | 二四三・六〇 |

棉花市況、因連日外棉翔翔、人心異常高昂、廠家進胃雖仍未見大增、然市氣已逐見逃升、市面之穩固可想、於此可見一班、漢口消息、聞有五千件洋架子待輪裝運、從今日始、繼續運滬、聞大半已有受主、浮額無多、現不能一批到下、所以於市面無甚影響、現下七月將終、新棉拋額迄未有聞、蓋雙方均不敢輕於嘗試、且有少數做開、亦必秘而不宣、茲悉越昨通帮售於東棉陽歷十月及十一月通州花五百包、價四十兩、係指送內外紗廠者、今申花交計東棉辦現陝西花一百件、價三十九兩五錢、橫濱帮進現姚花二百包、價三十四兩四錢、雜路帮進現姚花三百包、價三十三兩九錢、均棧交、姚花到一千七百包、廿三日紐約棉市始以利物浦市況不佳而跌、但後以調查局報告利於負方及東部預測佳而漲、計十月期為二角一分一厘九、較前日大四十個磅音、十二月期為二角一分四厘五、較前日大卅八個磅音、一月期為二角一分四釐八、較前日大卅七個磅音、三月期為二角一分六厘七、較分日大卅五個磅音、五月期為二角一分七厘三、較前日大四十個磅音、現貨為二角一分四厘、較前日大四十個磅音、十二月期最大價為二角一分三厘二、較前日大念一個磅音、最小價為二角〇厘八、較前日大四個磅音、利物浦棉市十月期為一〇、七八辦士、較前日小・一〇辦士、一月期為一〇・九〇辦士、較前日小・一〇辦士、現貨為一〇、九八辦士、較前日小、〇九辦士、埃及棉現貨為一九、八〇辦士、較前日小、三〇辦士、孟買棉市以現貨缺之需要而跌、計平茄爾為三百五十六羅比、較前日小四羅比、奧姆辣為三百九十二羅比、較前日小四羅比、勃洛去為三百九十五羅、較前日小七羅比、又新花為四百念、羅比、較前日小三羅比、大阪棉市九月期為六十七元、較前日大八角、十月期為六十七元〇五分、較前日大八角、一月期為六十七元、較前日大六角五、十二月期為六十六元七角、較前日大八角、一月期為六十七元七角五分、較前日大九角五分、二月期為六十六元八角、較前月大九角五分、

| | |
|---|---|
| 十月期貨 | 二一·一九(漲·0磅音) |
| 十一月期 | 二一·四五(漲·磅音) |
| 一月期 | 二一·四八(漲·磅音) |
| 三月期 | 二一·六七(漲·磅音) |
| [illegible] | 二一·四三(漲10磅音) |
| 來特令現貨 | 二一·四〇(漲·磅音) |
| 十月期最高價 | 二一·二一(漲·磅音) |
| 十月期最低價 | 二〇·九八(漲·磅音) |
| 流水 | [illegible] |
| 平加爾十二至一月期 | 三五六(降四羅比) |
| 奧姆辣七月期 | 三九二(降[illegible]羅比) |
| 白洛去七至八月期 | 三九五(降七羅比) |
| 又新花四至五月期 | 四二二(降三羅比) |
| 名利物浦 | 比士 |
| 十月期英令 | 一〇·七八(降九擔士) |
| 一月期 | 一〇·九〇(降10擔士) |
| 來特令現貨 | 一〇·九八(降九擔士) |

大阪

| | 前市 | 後市 |
|---|---|---|
| 九月期 | 六七·〇〇 | 六七·三五 |
| 十月期 | 六七·〇五 | 六七·三五 |
| 十一月期 | 六七·〇〇 | 六七·三〇 |
| 十二月期 | 六六·七〇 | 六七·〇〇 |
| 一月期 | 六六·七五 | 六七·一〇 |
| 二月期 | 六六·八〇 | 六七·一〇 |

## 淡菜魁菜市面一斑

東淡菜產地、價錢漸申須五十四兩、中埠存積亦不豐厚、昨行盤已喊五十五兩、然交易仍不見暢、昨日開出龍牙魁菜五十七包、價五兩七錢至五兩四錢、又中檔四百五十包、價六兩八錢至六兩六錢、

## 廠經受日絲跌價影響

本埠各廠、為上埠中外洋莊討發期絲電報、當時均各發出電報甚夥、扣至昨今兩日、當有電轉、師因橫濱日絲市價跌二三十日元、以致海外電報滯不轉過、昨祇信孚等進白廠絲二十包、高倍等進鄉盆粗黃絲十九包、價尚平定、

橫濱生絲定期市場

| | 前市 | 後市收盤 |
|---|---|---|
| 八月期 | 一三三〇·七〇 | 一三三三·一〇 |
| 九月期 | 一三三〇·四〇 | 一三二一·七〇 |
| 十月期 | 一三三一·八〇 | 一三二一·七〇 |
| 十一月期 | 一三三〇·八〇 | 一三二二·九〇 |
| 十二月期 | 一三三〇·七〇 | 一三二一·七〇 |

## 法莊茶銷暢達

昨日本埠洋莊茶市、婺源屯溪兩路之綠茶、法銷轉見暢達、蓋法商近祇一千五六百箱、而摩洛哥綠茶存底、漸形枯薄、昨市來路莊之珍眉珠茶針眉秀眉悠眉等貨、均有活動之象、惟大帮一項、因美莊近來力持抑價主義、市面仍無重大發展、路莊貨照舊有俄國協助會、獨家暢辦、市盤亦有疲軟之勢云、

## 國內外商業事情

## 北洋鑄幣現狀

(乙)銅幣(一)二十文銅幣銅幣之成色、向係銅九鉛一、其實配合則仍按八八銅與一二鉛配也、條之厚仍為四五〇絲、輾交稱光時為五二絲(輾八次燒二火)、在清時每枚重尚二錢八左右、民二三時每枚重為四錢左右、近以原料太貴(洋銅價每百斤二十元、鉛亦漲至十八元矣)、今則已漲至五十元、而鉛亦漲至二十元、每枚僅重二錢六分左右、尚無利可圖、除十五年八月至十二月平均日約鑄七萬枚外、十六年來一枚未鑄、(二)當十文幣、當洋五厘幣、一分幣、五分幣、此等銅幣久不鑄矣、無由採知其詳、茲則從略、惟近聞擬鑄洋一分之幣、不知是否為事實否 計其利則比鑄二十文之銅幣強得多也、

以上乃鑄造普通銀銅各幣之大概內容、此外若臨時鑄造各項紀念幣及徽章雜用銀者、每為銀七銅三、或更下之、此則尤為外人所不知也、總之、天津造幣廠、乃北政府為謀統一全國幣制而設立者也、其目的為何若、是否應以國民一般福利為前提、此固人人所知也、乃歷年以來、主持廠務者、曾有幾人能不為市利而蔑視國家設廠鑄幣之原意乎、細迴之、殊為前途危也、要言之、天津造幣總廠之現狀、除按月可發給員司薪貲稍強人意外、其他無可取處、若廠設備也、廠教育也、廠衛生也、廠空氣也、廠規則也、管理方法也、無一處不帶暮氣、蓋與事者多於功利相求、宦氣太甚、於技術於學問實未常留意、若以余言為刻苛、試質內雖約二十名員司中一一問之、其能言余前述各項者、恐多不過三兩人而已、以言外廠、則更下矣、若進而言其他、則尤其下矣、恐余亦屬外行人、而參預工廠之事務、前所言者、亦不過其十之二三、其餘尚多也、余甚盼中國之辦幣廠者、(一)不宜違背國民之一般福利、(二)不宜視工廠為衙門、(三)不宜蔑視技術與學問、(四)不宜抑鬱工人生活、其庶乎幣制前途可觀、

## 外股實銷未動

▲給價繼續提高

昨星期三、外股表面上頗稱活動、但實際交易、僅有少數、晨開盤問訊者甚多、給價續見提漲、如匯豐加五元、計一千一百六十五元、揚子加半元、計二十八元、保管加二元、計二百八十七元、耶松加五錢、計九兩〇五錢、公和祥漲二兩、計一百四十二兩、蘭格正加二錢五、計八兩七錢五、懋植加一錢五、計三兩、怡和加五分、為七兩二錢、業廣英法各加一兩、計一百十四兩、餘無變化、收盤僅底交怡和七兩三錢、已小去五分、工部局八厘公債一百兩、損客做開六厘八十一兩五錢、中法五厘債券五十元〇五法郎、又橡皮二十四種給價、與前相似、祇斯拿王加一錢、計二兩七錢五、正式交易只有陳時一兩三錢、已加一錢、買主停頓、銀根緊急投機家觀望、倫敦市平平、一先令五辨士二五、新加坡五角九分二五、已小去一分、美國三角四分八七五、減一二五云、

## 商店消息

## 惠羅發售一元貨

南京路四川路口惠羅公司、自減價以來、營業甚為興旺、而該公司之一元貨、又為各界歡迎、故自本星期一始加售一元貨、以應各界之需要、略舉實用品如下、老牌純鋼洋刀每把一元、最新式領帶每條一元、洗浴香皂每打塊洋一元、土面其浴巾每條洋一元、吉列剃刀片八張洋一元、冲牙手鏡兩面洋一元、

## 美術紙傘增設批發所

鎮江曹裕興愛國美術紙傘廠、經發行所設北四川路武昌路口、已歷數載、今夏銷路異常發展、聞中外女士惠購有萬餘柄之多、貨美價廉、所以愛美者咸手此一柄、抵制舶來陽傘不少、誠國產中絕倫之品、現於南京路模範商場特約發售、並增設批發部於公館馬路吉祥街鎮昌公號樓上、電話中央二九四二號、

## 東三省金融消息

### 禁止洋商銀行

本省當局、以三省經濟、受外商之壓迫、已達極點、尤以金融界為甚、為發展華銀行業、制止外人經濟侵略計、現計劃禁止外人設立銀行辦法、並取締既設之洋銀行營業範圍、以免其有操把、及買賣特產情形、俟呈准後即施行、

## 取締錢業營業

吉林省署、近日規定取締錢商辦法、計(一)錢商須呈准後方許營業、(二)錢莊至少有五千元資本、(三)須具股實舖保、(四)不准紊亂金融及投機搗把事項、(五)無力營業者須呈請歇業不准私自出兌、並禁止頂名營業、

## 購運現洋兌現

哈埠交通銀行、新近由津購去現洋三扣萬元、以為充足兌換之用、又哈埠中交及邊業東三省等銀行、均向津滬購備大宗現洋、用以兌現、故哈票由七五十、已漲至八四、隨水由念分落至二十一分、金融漸形活動、

## 山東徵洋貨落地稅

▲已呈准北京財政部

山東財政廳、現以稅收支絀、軍政各費需款孔殷、擬即實行徵收子口單洋貨落地稅、以資抵補、曾呈請北京財政部予以備案、閱已指令該廳、仰即按照六年五月間部令辦法、妥為辦付、

## 美棉與日紗之統計

▲美棉軋額 華盛頓聯邦部調查局念一日發表、美棉棧至八月十五日止、軋數報告如下、

| | |
|---|---|
| 八月十五日止 | 〇〇〇、四九七 |
| 七月卅一日止 | 一六三、〇〇〇 |
| 一九二六年 | 一八二、〇〇〇 |
| 一九二五年 | [illegible] |
| 一九二四年 | 一四九、〇〇〇 |

▲日紗輸出 大阪日本紡織聯合會報告八月中旬日本棉紗輸出及其比較如下

| | 去年八月中旬 | 今年八月上旬 | 今年八月中旬 |
|---|---|---|---|
| 上海 | 六八〇 | 一七〇 | 八〇 |
| 天津 | 一六〇 | 一九〇 | 一〇〇 |
| 青島 | 九〇 | 一〇 | 一〇 |
| 牛莊 | —— | 一四〇 | —— |
| 大連 | 五〇 | 三〇 | 五〇 |
| 漢口 | —— | —— | 六〇 |
| 安東 | —— | 三〇 | 一〇 |
| 中國內地 | 一三〇 | 一四〇 | 九〇 |
| 香港 | 二六〇 | 四六〇 | 二〇〇 |
| 印度 | 一三八〇 | 一三八〇 | 一三九〇 |
| 南洋羣島 | 五五〇 | 二〇〇 | 一五〇 |
| 非洲 | —— | 五四〇 | 四八〇 |
| 其他各地 | 五〇 | 一九〇 | 二〇〇 |
| 合計 | 三三六〇 | 三五五〇 | 三七四〇 |

## 大阪市債成立

▲由三井銀行承受

【電通社東京二十四日電】大阪市債七千三百八十一萬六千圓、由三井銀行承受、從十一月起出賣、其條件如下

| | |
|---|---|
| 發行價格 | 九十三元 角 |
| 利率 | 年利六厘 |
| 償還期限 | 十八年 |
| 週利 | 六厘六毫 |

【電通社大阪二十四日電】大阪市因收買電燈及其他起見、需經費六千九百萬元、聞在美國募集外債已歸失敗、近來日本國內市場狀況、於發行市債漸為有利、故大阪市債即由三井承受、利率六厘、承受價格為九十三元五角、償還期限、從昭和三年起至二十年止、賣出則從本年十一月十日起、

## 國際汽船公司整理問題

【電通社東京二十四日電】國際汽船公司整理前一再頓挫、頃該社債二百五十萬元、由興業銀行及第一銀行承受從事整理、松方社長至整理完成時止留任、

## 日本金融恐慌以後

▲促進地方銀行之機運

【電通社東京二十四日電】前次金融恐慌以來、地方銀行之合同機運頗形促進、青森縣已有七銀行合同、石川縣亦有合同計畫、繼續進行、

## 市價一覽

### 米市 元

| | |
|---|---|
| 特別中關東更 | 一八·〇〇 |
| 又 | 一七·三〇 |
| 松江羅稻 | 一六·四〇 |
| 又飛稻 | 一七·〇〇 |
| 西謝薄稻 | 一七·二〇 |
| 河雞新尖 | 一六·六〇 |
| 同里白更 | 一七·四〇 |
| 又宿次 | 一六·八〇 |
| 又 | 一六·〇〇 |
| [illegible] | [illegible] |
| 以上北開之價 | [illegible] |

雜糧 公會下午

| | |
|---|---|
| 山東生仁 | [illegible] |
| 又城門 | [illegible] |
| 九江 | [illegible] |
| 漢口 早黃 | [illegible] |
| 漢口 小麥 | [illegible] |
| 南京 元豆 | [illegible] |
| 大連 元豆 | [illegible] |
| 河南 | [illegible] |

### 棉紗 兩

| | |
|---|---|
| 二十支 仙桃 | 一五〇·〇〇 |
| 十六支 又 | 一四六·〇〇 |
| 十支 白蝴蝶 | 一四一·〇〇 |
| 十支 寶塔 | 一四一·五〇 |
| 十支 江西 | 一四〇·〇〇 |
| 二十支 水月 | 一六一·〇〇 |
| 又 | 一六二·〇〇 |
| 二十支 炮台 | 一五二·〇〇 |
| 二十支 鑑金魚 | 一四四·〇〇 |
| 十支 藍鳳 | 一四六·〇〇 |
| 十支 金鷄 | 一三九·五〇 |
| 二十支 雲鶴 | 一五三·二五 |
| 二十支 藍鳳 | 一五五·五〇 |
| 二十支 立馬 | 一五八·七五 |
| 二十支 水月 | 一六二·五〇 |
| 十六支 日光 | 一四九·七〇 |
| 十六支 藍鳳 | 一四六·〇〇 |
| 又 | 一四五·五〇 |
| 二十支 藍金 | 一四二·七五 |
| 二十支 彩球 | 一四二·八五 |
| 二十支 水月 | 一九六·〇〇 |
| 四川帮 | 一四三·〇〇 |
| 二十支 人鐘 | 一五七·〇〇 |
| 二十支 雙馬 | 一六〇·〇〇 |
| 二十支 採花 | 一六〇·〇〇 |
| 十支 雲鶴 | 一五七·〇〇 |
| 十支 長沙帮 | 一三七·五〇 |
| 二十支 金城 | 一六八·〇〇 |
| 二十支 立馬 | 一五七·〇〇 |
| 又 | 一五九·五〇 |

### 疋頭

[illegible]

### 麵粉 每包 兩

| | |
|---|---|
| 綠兵船 | 二·三四五 |
| 紅兵船 | 二·二七〇 |
| 綠炮台 | 二·三四五 |
| 紅炮台 | 二·二七〇 |
| 綠炮車 | 二·二四〇 |
| 紅炮車 | 二·二七〇 |
| 綠寶星 | 二·二四五 |
| 紅寶星 | 二·二七〇 |
| 綠雙馬 | 二·二三五 |
| 紅雙馬 | 二·二六〇 |
| 綠麥根 | 二·二四五 |
| 紅麥根 | 二·二七〇 |
| 綠山鹿 | 二·二四五 |
| 紅山鹿 | 二·二七〇 |
| [illegible]星 | 二·二四五 |
| 紅星 | 二·二七〇 |
| 綠天字 | 二·二三五 |
| 紅天字 | 二·二六〇 |

### 煤油 箱

| | |
|---|---|
| 亮字美孚 | 四·八五 |
| 虎牌 | 四·七五 |
| 老英牌 | 四·四〇 |
| 鷹牌 | 四·八五 |
| 美孚元寶 | 四·四五 |
| 美孚安平 | 七·五〇 |
| 美孚水牌汽油 | 八·〇〇 |
| 美孚汽油 | 九·二〇 |
| 亞細亞十字牌 | 四·二〇 |
| 德士古紅屋 | 四·八〇 |
| 中國油[illegible] | 四·五五 |

### 糖 [illegible]

| | |
|---|---|
| 十一號 | 五·二五 |
| [illegible] | 五·二五 |
| 十二號 | 五·〇〇 |
| [illegible] | 〇·〇〇 |
| 三 | 四·六〇 |
| 三多 | 四·六〇 |
| 三角 | 四·〇〇 |
| 十六號 | 五·七五 |
| 十四號 | 六·七五 |


# 漢冶萍公司昨日生鐵市價表

| 頭號 | 二號 | 三號 | 馬丁 |
|---|---|---|---|
| 四三·〇 | 四二·〇 | 四一·五 | 四一·〇 |

滿一百噸 兩錢 滿五百噸 兩錢 滿一千噸 兩錢

上海無現貨

上海無現貨

▲本公司浦東碼頭交貨


## 交易所市價表

### 金市

| | |
|---|---|
| 九月份開盤 | 三八六·〇〇 |
| 又 上午最小價 | 三八五·八〇 |
| 又 最小開出 | 三八七·二〇 |
| 又 先令最大價 | 三八七·〇〇 |
| 又 午時收盤 | 三八六·八〇 |
| 又 下午開盤 | 三八七·二〇 |
| 又 最小價 | 三八六·七〇 |
| 又 下午收盤 | 三八六·〇〇 |
| 八月份登錄 | 三八九·〇〇 |
| 九月份又 | 三八八·〇〇 |
| 十月份又 | 三八七·〇〇 |

大條近期二十五辨士一八七五 遠期二十五辨士一八七五 先令價五角四分三七五

### 棉花

| | | |
|---|---|---|
| 陝西花 | 三九·五〇 | |
| 姚花 | 三四·六〇 | |
| 東棉進 | 一〇〇件 | 棧交 |
| 東洋精 | 二〇〇包 | 又 |

### 絲市

| | | |
|---|---|---|
| 信孚 | 錫頭 | 一二〇〇·〇〇 |
| 高倍 | 天字 | 一二〇〇·〇〇 |
| 又 | 二男 | 一一二〇·〇〇 |
| 利太 | 雙頭 | 一〇三〇·〇〇 |
| 美 | 嬀 | [illegible] |
| 信倍 | 厚生 | 〇二九〇·〇〇 |
| 大成 | [illegible] | 〇二九〇·〇〇 |
| 大有 | [illegible] | 〇五四〇·〇〇 |

## 上海證券物品 前市行情

十六支棉紗(雲龍標準) 兩

| | |
|---|---|
| 十月期 三盤 | 一四六·一 |
| 收盤 | 一四六·三 |
| 十一月期 收盤 | 一四八·四 |
| 十二月期 開盤 | 一四八·九 |

標金(條見九七八標準)

| | |
|---|---|
| 十月期 開盤 | 三五五·四〇 |
| 最低 | 三五五·三〇 |
| 最高 | 三五六·四〇 |
| 收盤 | 三五六·九〇 |

錢業行情

標金(條見九七八標準)

| | |
|---|---|
| 十月期 開盤 | 三五六·九〇 |
| 最高 | 三五七·二〇 |
| 最低 | 三五六·八〇 |
| 收盤 | 三五六·八〇 |

銀樓飾金 上午 三八九·〇〇 下午 三八九·〇〇 元 五八·〇〇

## 華商證券 第一回 現貨開盤

| | |
|---|---|
| 七年長期百元 | 三九·三〇 |
| 七年長期八厘 | 三八·七〇 |
| 又每百元 | 四〇·〇〇 |
| 九月期 | 四一·五〇 |
| 整理六厘八 | 四二·八〇 |
| 九月期 | 三九·三〇 |
| 七年長期百元 | 三九·三五 |
| 九月期又 | 四〇·三〇 |
| 整理六厘八 | 四二·三〇 |
| 九月期每百元 | 四三·三〇 |

第二回

| | |
|---|---|
| 現貨開盤 整理六厘百元 | 四二·六〇 |
| 七年長期八厘每百元 | 四〇·〇〇 |
| 九月期 | 四〇·八〇 |
| 整理六厘 每百元 | 四三·〇五 |
| 九月期現貨收盤 | 四三·七〇 |
| 整理六厘百元 | 四二·八〇 |

物品證券 七年長期八厘 又九月期 整理六厘 現貨收盤

| | |
|---|---|
| 七年長期八厘 | 四〇·六〇 |
| 九月期 | 四一·七五 |
| 又 | 四三·七〇 |
| 整理六厘每百元 | 四四·二〇 |

### 雜糧 市

| | |
|---|---|
| (標準東北黃豆子)兩 七月期開盤 | 二·七九 |
| 收盤 | 二·七七 |
| 八月期 開盤 | 二·八六 |
| 收盤 | 二·八六 |
| 九月期 開盤 | 二·九六 |
| 收盤 | 二·九 |
| (標準新小麥)八月期開盤 | 四·五八 |
| 九月期開盤 | 四·六八 |
| 十月期開盤 | 四·七一 |
| (標準黃豆)十月期二盤 | 一·九五 |
| (標準東北黃豆子)七月期開盤 | 二·七七 |
| 三盤 | 二·七七 |
| 八月期三盤 | 二·八一 |
| 三盤 | 二·八六 |

### 紗市 兩

| | |
|---|---|
| 七月期 開盤 | 二·三二五 |
| 收盤 | 二·三二五 |
| 八月期 開盤 | 二·三四五 |
| 收盤 | 二·三四五 |
| 八月期 開盤 | 二·三六二 |
| 收盤 | 二·三六〇 |
| 十月期 收盤 | 二·三七二 |
| 開盤 | 二·三二五 |
| 又 收盤 | 二·三四五 |
| 開盤 | 二·三四〇 |
| 九月期 收盤 | 二·三四七 |
| 開盤 | 二·三五七 |
| 收盤 | 二·三六七 |
| 十月期 | 二·三七五 |
| 四盤 | 二·三七五 |
| 一月期 開盤 | 二·三八〇 |
| 收盤 | 二·三八五 |

(標準新小麥)

| | |
|---|---|
| 八月期開盤 | 四·五八 |
| 收盤 | 四·五八 |
| 九月期開盤 | 四·六七 |
| 收盤 | 四·六六 |
| 十月期二盤 | 四·七二 |
| 又 | 四·七一 |


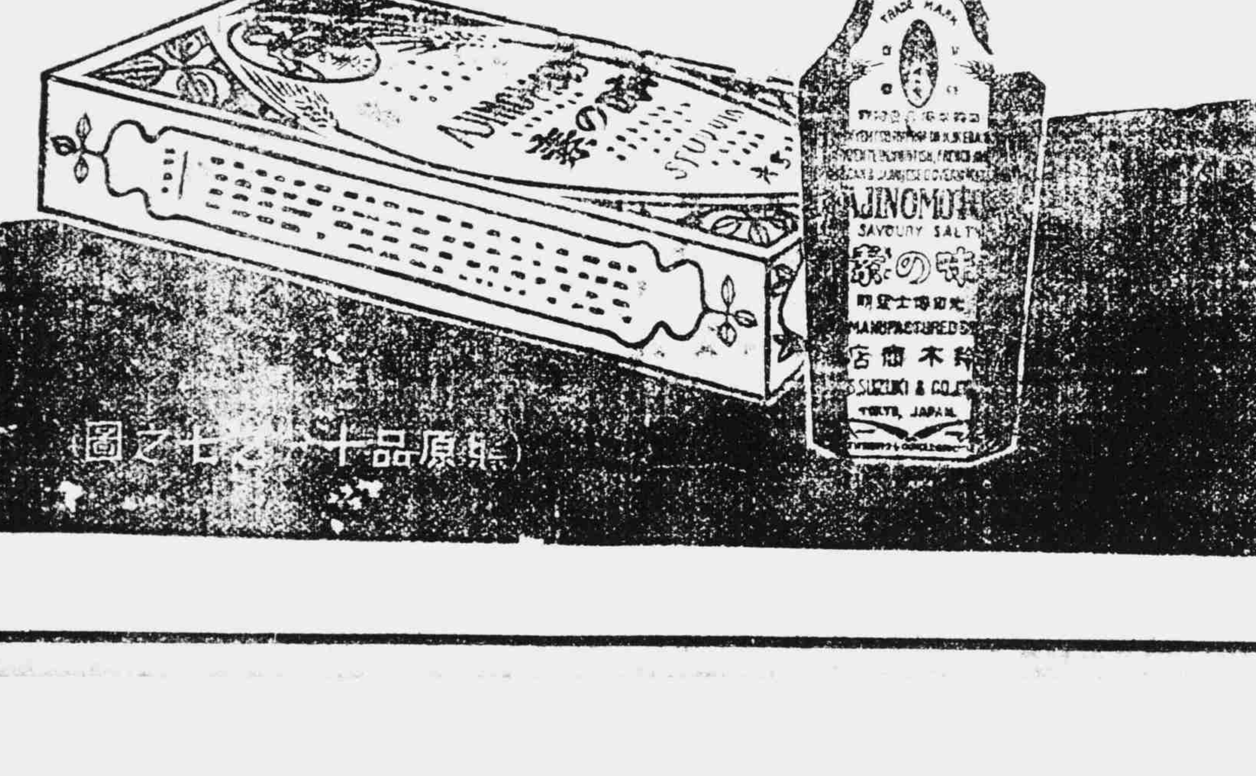


新發賣

為新需要家宣傳出售

味の素特小瓶

敬啓者比滙 鼎祉綏和 叶祉暢達心般頌祝 味の素出售以來幸蒙各界歡迎遍成社會必需品唯憾未知文化調味料味の素之効用人士尚占多數敝號今以宣傳招來新需要家起見不惜包裝其他多大花費訂明五月初一發售特小瓶所盛味の素分量較現在之小瓶半量所售價格亦較小瓶一半價敝號新格外惠 願賓盤欣幸

商標 精製 調味粉

味の素

(味之素)

(照原品十分之七之圖)

黃氏戒煙片不日發行

鴉片之害人、人盡知、雖經當局嚴禁、東捕西設、致使大好男兒、殞軀蕩產、言之痛心、本主人悲天憫人之旨、特創製戒烟片、成本不計、其重效力、務求其大現、已製成不日發行、特此預佈、上海北福建路二三三號上海百寶製藥公司啓

江逢治痧藥水

夏天!!急痧流行 性命!朝不保暮

所以(大商店)(大工廠)(家庭)皆於此時預購著名可靠之痧藥水以備將來救人救己之用

係德國醫學博士……江逢治根本治疫之經驗……親自配製

夏令急痧流行之時,其來快若雷電,本醫生雖挨戶醫治,仍顧此失彼,故製成此水,發行五年之久,五分鐘內起死回生,本醫生負責保險!

故用此水急救痧症者,猶如本醫生親臨診治,萬安萬當,

近日各大公司皆前來訂購,以求公眾性命之安全;因此水之信用,從本醫生經驗而來,非市上投機性質之劣痧藥水可比;

最近:商務印書館亦來信訂購,

茲將原函影印于下!

商務印書館 向本公司訂購痧藥水之來函

江逢治藥房 諸執事先生大鑒 日前送下痧藥水 [illegible]

江逢治藥房 諸位先生台啓 四川路 商務印書館發行所用箋

商務印書館

價目 江逢治痧藥水 每瓶大洋一角 每打大洋一元 [illegible]

上海四川路A一三四號

江逢治製藥公司啓

各大藥房及洋廣貨店均有出售